



**ΕΛΛΗΝΙΚΗ ΔΗΜΟΚΡΑΤΙΑ
ΑΠΟΚΕΝΤΡΩΜΕΝΗ ΔΙΟΙΚΗΣΗ ΑΤΤΙΚΗΣ
ΓΕΝΙΚΗ Δ/ΝΣΗ ΧΩΡΟΤΑΞΙΚΗΣ &
ΠΕΡΙΒΑΛΛΟΝΤΙΚΗΣ ΠΟΛΙΤΙΚΗΣ
ΔΙΕΥΘΥΝΣΗ ΠΕΡΙΒΑΛΛΟΝΤΟΣ & ΧΩΡΙΚΟΥ
ΣΧΕΔΙΑΣΜΟΥ
ΤΜΗΜΑ ΠΟΛΕΟΔΟΜΙΚΟΥ ΣΧΕΔΙΑΣΜΟΥ ΚΑΙ
ΕΦΑΡΜΟΓΩΝ (Β')**

Ν. Ψυχικό, 27 / 09/ 2018

Αρ. Πρωτ: 82717/4887

Αρ. Διακ. 3/2018

Προς : Όλους τους ενδιαφερόμενους φορείς

Ταχ. Διεύθυνση: Μεσογείων 239
Ταχ. Κώδικας: 15451, Ν. Ψυχικό
Πληροφορίες: Κλεονίκη Αρδίτσογλου
Τηλέφωνο: 210 3725776, 2103725771,
210 3725748
Fax: 210 3725770
e-mail rexos@attica.gr

Ν. Ψυχικό 27/09/2018
Αρ. Πρωτ. 82717/4887
Αρ. Διακ. 3/2018

Θέμα: «Πρόσκληση υποβολής προσφοράς για απευθείας ανάθεση παροχής υπηρεσιών για «Εκτέλεση κατεδάφισης αυθαιρέτων κατασκευών οριστικών εκθέσεων αυτοψίας σε ρέματα της Δ.Ε. Μάνδρας του Δήμου Μάνδρας – Ειδυλλίας», συνολικού προϋπολογισμού εκατόν τριάντα τεσσάρων χιλιάδων οκτακοσίων ευρώ (134.800,00 €) χωρίς ΦΠΑ 24%, (CPV: 45111100-9), κατά παρέκκλιση του ορίου της παρ. 1 του άρθρου 118 ν. 4412/2016 (ΦΕΚ Α'147) και μέχρι τα όρια της περίπτωσης β' του άρθρου 5 του ίδιου νόμου, βάσει των διατάξεων του άρθρου 52 ν.4559/2018 (ΦΕΚ Α'142) και της Πράξης Νομοθετικού Περιεχομένου της 10^{ης} Αυγούστου 2018 (ΦΕΚ Α'149)».

Η Αποκεντρωμένη Διοίκηση Αττικής πρόκειται να προβεί στην απευθείας ανάθεση παροχής υπηρεσιών για «Εκτέλεση κατεδάφισης αυθαιρέτων κατασκευών οριστικών εκθέσεων αυτοψίας σε ρέματα της Δ.Ε. Μάνδρας του Δήμου Μάνδρας – Ειδυλλίας», συνολικού προϋπολογισμού εκατόν τριάντα τεσσάρων χιλιάδων οκτακοσίων ευρώ (134.800,00 €) χωρίς ΦΠΑ 24% (CPV: 45110000).

Η διαδικασία αυτή πραγματοποιείται, κατά παρέκκλιση του ορίου της παρ. 1 του άρθρου 118 του ν. 4412/2016 (ΦΕΚ Α'147) και μέχρι τα όρια της περίπτωσης β' του άρθρου 5 του ίδιου Νόμου, όπως προβλέπεται από το άρθρο 52 του ν. 4559/2018 (ΦΕΚ Α'142) «Επείγουσες ρυθμίσεις για κατεδαφίσεις αυθαιρέτων κτισμάτων σε αιγιαλό και δασικές εκτάσεις» και της Πράξης Νομοθετικού Περιεχομένου της 10^{ης} Αυγούστου 2018 (ΦΕΚ Α'149) «Επείγοντα μέτρα για την εκτέλεση πράξεων κατεδάφισης και την αποκατάσταση ζημιών από τις πυρκαγιές της 23^{ης} και 24^{ης} Ιουλίου 2018», καθόσον πρόκειται για αυθαίρετες κατασκευές σε ρέματα εν μέρει οριοθετημένα, σε περιοχές που βρίσκονται εντός ζώνης Δυνητικού Κινδύνου Πλημμύρας της Μάνδρας, ή εντός της ζώνης κατάκλισης πλημμύρας της από 15-11-2017 (περ.γ της παρ. 1 του άρθρου 52 του ν.4559/2018) ή πρόκειται για επικίνδυνες οικοδομές, σύμφωνα με τις Διατάξεις του π.δ. 13/22-4-1929 (περ.δ της παρ.1 του ίδιου άρθρου).

ΘΕΣΜΙΚΟ ΠΛΑΙΣΙΟ

Η ανάθεση και εκτέλεση της σύμβασης διέπεται από την κείμενη νομοθεσία και τις κατ' εξουσιοδότηση αυτής εκδοθείσες κανονιστικές πράξεις, όπως αναφέρονται παρακάτω και ισχύουν και ιδίως των σε εκτέλεση των ανωτέρω νόμων εκδοθεισών κανονιστικών πράξεων, των λοιπών διατάξεων που αναφέρονται ρητά ή απορρέουν από τα οριζόμενα στα συμβατικά τεύχη της παρούσας, καθώς και του συνόλου των διατάξεων του ασφαλιστικού, εργατικού, κοινωνικού, περιβαλλοντικού και φορολογικού δικαίου που διέπει την ανάθεση και εκτέλεση της παρούσας σύμβασης, έστω και αν δεν αναφέρονται ρητά στο ισχύον θεσμικό πλαίσιο και πιο συγκεκριμένα:

1. Το άρθρο 28 & 28Α του Ν. 4325/2015 «Εκδημοκρατισμός της Διοίκησης- Καταπολέμηση Γραφειοκρατίας και Ηλεκτρονική Διακυβέρνηση. Αποκατάσταση αδικιών και άλλες διατάξεις» (ΦΕΚ 47/Α/11-05-2015) όπως συμπληρώθηκε με τις διατάξεις του άρθρου 24 του Ν.4368/2016 «Μέτρα για την επιτάχυνση του κυβερνητικού έργου και άλλες διατάξεις» (ΦΕΚ 21/Α/21-02-2016).
2. Το Ν.4412/2016 «Δημόσιες Συμβάσεις Έργων, Προμηθειών και Υπηρεσιών (προσαρμογή στις Οδηγίες 2014/24/ΕΕ και 2014/25/ΕΕ)» (ΦΕΚ 147/Α/08-08-2016), όπως τροποποιήθηκε και ισχύει.
3. Το Ν.4446/2016 «Πτωχευτικός Κώδικας, Διοικητική Δικαιοσύνη, Τέλη-Παράβολα, Οικειοθελής αποκάλυψη φορολογητέας ύλης παρελθόντων ετών, Ηλεκτρονικές συναλλαγές, Τροποποιήσεις του Ν.4270/2014 και λοιπές διατάξεις» (ΦΕΚ 240/Α/22-12-2016).
4. Το Ν.2690/1999 «Κύρωση του Κώδικα Διοικητικής Διαδικασίας και άλλες διατάξεις» (Φ.Ε.Κ. 45/Α/09-03-1999), όπως τροποποιήθηκε και ισχύει.
5. Το Ν.2859/2000 «Κύρωση Κώδικα Φ.Π.Α.» (ΦΕΚ 248/Α/07-11-2000), όπως τροποποιήθηκε και ισχύει.
6. Το Ν.3419/2005 «Γενικό Εμπορικό Μητρώο Γ.Ε.Μ.Η. & εκσυγχρονισμός της Επιμελητηριακής Νομοθεσίας» (ΦΕΚ 114/Α/8-6-2006), όπως τροποποιήθηκε και ισχύει.
7. Το Ν.3844/2010 «Προσαρμογή της ελληνικής νομοθεσίας στην Οδηγία 2006/123 του Ευρωπαϊκού Κοινοβουλίου και του Συμβουλίου σχετικά με τις υπηρεσίες στην εσωτερική αγορά και άλλες διατάξεις» (ΦΕΚ 63/Α/05-05-2010).
8. Το Ν.3861/2010 «Ενίσχυση της διαφάνειας με την υποχρεωτική ανάρτηση νόμων και πράξεων κυβερνητικών, διοικητικών και αυτοδιοικητικών οργάνων στο διαδίκτυο «Πρόγραμμα Διαύγεια και άλλες διατάξεις» (ΦΕΚ 112/Α/13-07-2010), όπως τροποποιήθηκε και ισχύει.
9. Το Ν.3979/2011 «Για την ηλεκτρονική διακυβέρνηση και λοιπές διατάξεις» (ΦΕΚ 138/Α/16-06-2011), όπως τροποποιήθηκε και ισχύει.

10. Το Ν.4013/2011 “Σύσταση ενιαίας Ανεξάρτητης Αρχής Δημοσίων Συμβάσεων και Κεντρικού Ηλεκτρονικού Μητρώου Δημοσίων Συμβάσεων – Αντικατάσταση του έκτου κεφαλαίου του Ν. 3588/2007 (πρωτεύτικός κώδικας) – Προπρωτεύτική διαδικασία εξυγίανσης και άλλες διατάξεις” (ΦΕΚ 204/Α/15-09-2011), όπως τροποποιήθηκε και ισχύει.
11. Το Ν.4046/2012 «Έγκριση των Σχεδίων Συμβάσεων Χρηματοδοτικής Διευκόλυνσης μεταξύ του Ευρωπαϊκού Ταμείου Χρηματοπιστωτικής Σταθερότητας (Ε.Τ.Χ.Σ.), της Ελληνικής Δημοκρατίας και της Τράπεζας της Ελλάδος, του Σχεδίου του Μνημονίου Συνεννόησης μεταξύ της Ελληνικής Δημοκρατίας, της Ευρωπαϊκής Επιτροπής και της Τράπεζας της Ελλάδος και άλλες επείγουσες διατάξεις για τη μείωση του δημοσίου χρέους και τη διάσωση της εθνικής οικονομίας» (Φ.Ε.Κ. 28/τ.Α΄/14-02- 2012).
12. Το Ν 4155/2013 « Εθνικό Σύστημα Ηλεκτρονικών Δημοσίων Συμβάσεων και άλλες διατάξεις» (ΦΕΚ 120/Α/29-05-2013), όπως ισχύει.
13. Το άρθρο 64 του Ν.4172/2013 «Φορολογία εισοδήματος, επείγοντα μέτρα εφαρμογής του ν. 4046/2012, του ν. 4093/2012 και του ν. 4127/2013 και άλλες διατάξεις» (ΦΕΚ 167/Α/23-07-2013), όπως τροποποιήθηκε και ισχύει.
14. Το Ν.4250/2014 «Διοικητικές Απλουστεύσεις-Καταργήσεις, Συγχωνεύσεις Νομικών Προσώπων και Υπηρεσιών του Δημοσίου Τομέα-Τροποποίηση Διατάξεων του Π.Δ.318/1992 (Α΄161) και λοιπές ρυθμίσεις» (ΦΕΚ 74 /Α/26-03-2014), όπως ισχύει και ειδικότερα τις διατάξεις του άρθρου 1.
15. Το ν. 4472/2017 «Συνταξιοδοτικές διατάξεις Δημοσίου και τροποποίηση διατάξεων του ν. 4387/2016, μέτρα εφαρμογής των δημοσιονομικών στόχων και μεταρρυθμίσεων, μέτρα κοινωνικής στήριξης και εργασιακές ρυθμίσεις, Μεσοπρόθεσμο Πλαίσιο Δημοσιονομικής Στρατηγικής 2018-2021 και λοιπές διατάξεις» (ΦΕΚ 74 /Α/19-05-2017), όπως ισχύει.
16. Το Ν.4270/2014 «Αρχές δημοσιονομικής διαχείρισης και εποπτείας (ενσωμάτωση της Οδηγίας 2011/85/ΕΕ) - δημόσιο λογιστικό και άλλες διατάξεις»(ΦΕΚ 143/Α/28-06-2014) , όπως τροποποιήθηκε και ισχύει.
17. Το Π.Δ. 39/2017 «Κανονισμός εξέτασης προδικαστικών προσφυγών ενώπιον της Αρχής Εξέτασης προδικαστικών προσφυγών» (ΦΕΚ 64/ Α/04-05-2017)
18. Το Π.Δ. 28/2015 «Κωδικοποίηση διατάξεων για την πρόσβαση σε δημόσια έγγραφα και στοιχεία» (ΦΕΚ 34/Α/23-03-2015).
19. Το Π.Δ. 80/2016 «Ανάληψη υποχρεώσεων από τους Διατάκτες» (ΦΕΚ 145/Α/05-08- 2016), όπως τροποποιήθηκε και ισχύει.
20. Την υπ' αριθμ. 1191/14-03-2017 Κ.Υ.Α. «Καθορισμός του χρόνου, τρόπου υπολογισμού της διαδικασίας παρακράτησης και απόδοσης της κράτησης 0,06% υπέρ της Αρχής Εξέτασης Προδικαστικών Προσφυγών (Α.Ε.Π.Π.), καθώς και των λοιπών λεπτομερειών εφαρμογής της

παραγράφου 3, του άρθρου 350 του ν. 4412/2016 (Α' 147)» (ΦΕΚ 969/Β/22-03-2017), όπως ισχύει.

21. Την υπ' αριθ. 57654/22-05-2017 Υ.Α. «Ρύθμιση ειδικότερων θεμάτων λειτουργίας και διαχείρισης του Κεντρικού Ηλεκτρονικού Μητρώου Δημοσίων Συμβάσεων (ΚΗΜΔΗΣ) του Υπουργείου Οικονομίας και Ανάπτυξης» (ΦΕΚ 1781/Β/23-05-2017), όπως ισχύει.
22. Την υπ' αριθμ. 56902/215/19-05-2017 Υ.Α. «Τεχνικές λεπτομέρειες και διαδικασίες λειτουργίας του Εθνικού Συστήματος Ηλεκτρονικών Δημοσίων Συμβάσεων (Ε.Σ.Η.ΔΗ.Σ.)» (ΦΕΚ 1924/Β/02-06-2017), όπως ισχύει.
23. Τις κατευθυντήριες οδηγίες της Ενιαίας Ανεξάρτητης Αρχής Δημοσίων Συμβάσεων.
24. Το Αναλυτικό Τιμολόγιο Οικοδομικών Εργασιών (Α.Τ.Ο.Ε. 3^ο Τρίμηνο 2012)
25. Τις διατάξεις του άρθρου 280 του Ν.3852/2010 «Νέα Αρχιτεκτονική της Αυτοδιοίκησης και της Αποκεντρωμένης Διοίκησης- Πρόγραμμα Καλλικράτης» (ΦΕΚ 87/Α/07-06-2010), όπως τροποποιήθηκε και ισχύει.
26. Την παρ.13 του άρθρου 49 του Ν.4030/2011 (ΦΕΚ-249/Α/25-11-11), με την οποία τροποποιείται η παρ.2 του άρθρου 114 του Ν.1892/90 (ΦΕΚ-101/Α/31-07-90), όπως αυτή ισχύει μετά την παρ.7 του άρθρου 28 του Ν.4014/2011 (ΦΕΚ-209/Α/21-09-11).
27. Τις ισχύουσες διατάξεις του Ν.4178/13 (ΦΕΚ-174/Α/08-08-13) «Αντιμετώπιση της αυθαίρετης δόμησης-Περιβαλλοντικό ισοζύγιο και άλλες διατάξεις»
28. Τις διατάξεις του ν. 4495/2017 (ΦΕΚ 167Α'/03-11-2017) και ειδικότερα του άρθρου 126, παρ. 2 για τις μεταβατικές διατάξεις του ως άνω νόμου
29. Τις διατάξεις του άρθρου 52 του ν. 4559/2018 (ΦΕΚ Α'142) «Επείγουσες ρυθμίσεις για κατεδαφίσεις αυθαίρετων κτισμάτων σε αιγιαλό και δασικές εκτάσεις» και της Πράξης Νομοθετικού Περιεχομένου της 10^{ης} Αυγούστου 2018 (ΦΕΚ Α'149) «Επείγοντα μέτρα για την εκτέλεση πράξεων κατεδάφισης και την αποκατάσταση ζημιών από τις πυρκαγιές της 23^{ης} και 24^{ης} Ιουλίου 2018»,
30. Το Π.Δ.135/2010 «Οργανισμός της Αποκεντρωμένης Διοίκησης Αττικής» (ΦΕΚ 228/Α/27-12-2010), όπως τροποποιήθηκε και ισχύει.
31. Το άρθρο 6 του Π.Δ 267/98 (ΦΕΚ-195/Α/21-8-98) «Διαδικασία χαρακτηρισμού και κατεδάφισης νέων αυθαιρέτων κατασκευών, τρόπος εκτίμησης της αξίας και καθορισμός του ύψους των προστίμων αυτών.»
32. Την Υπουργική Απόφαση με αρ. 31245/1993 (ΦΕΚ 451 Β') για «κανονισμό - συστάσεις για κατεδαφίσεις», καθώς και την Εγκ.54/1995 .

33. Τις ειδικές διατάξεις για την κατεδάφιση κατασκευών από αμίαντο, τη μεταφορά και τη διαχείριση και συγκεκριμένα: την Κ.Υ.Α. 8243/113/26-2-1991 (ΦΕΚ-138/Β'), την Κ.Υ.Α. 50910/2727/16-12-2003 (ΦΕΚ-1909/Β'), το Π.Δ. 212/2006 (ΦΕΚ-212/Α'), την Υ.Α. 15616/398/3-8-2010 (ΦΕΚ-1340/Β'), το Ν.4042/2012 (ΦΕΚ-24/Α'), την Κ.Υ.Α. 4229/2013 (ΦΕΚ-318/Β') και το Π.Δ. 52/2015 (ΦΕΚ-81/Α')

34. **Είδος Αναθέτουσας Αρχής**

Η Αναθέτουσα Αρχή είναι η Αποκεντρωμένη Διοίκηση Αττικής και ανήκει στον Δημόσιο Τομέα.

Κύρια δραστηριότητα Α.Α.

Η κύρια δραστηριότητα της Αναθέτουσας Αρχής είναι η παροχή Γενικών Δημόσιων Υπηρεσιών στα όρια χωρικής της αρμοδιότητας.

ΣΥΝΟΠΤΙΚΑ ΣΤΟΙΧΕΙΑ ΠΡΟΣΚΛΗΣΗΣ

Αντικείμενο Πρόσκλησης	Παροχή υπηρεσιών για «Εκτέλεση κατεδάφισης αυθαιρέτων κατασκευών οριστικών εκθέσεων αυτοψίας σε ρέματα της Δ.Ε. Μάνδρας του Δήμου Μάνδρας – Ειδυλλίας»
Κριτήριο κατακύρωσης	Η πλέον συμφέρουσα από οικονομική άποψη προσφορά βάσει της τιμής.
Κοινό λεξιλόγιο για τις δημόσιες συμβάσεις (CPV)	45110000/ Υπηρεσίες Κατεδάφισης
Προϋπολογισμός	Προϋπολογισθείσα δαπάνη εκατόν τριάντα τεσσάρων χιλιάδων οκτακοσίων ευρώ (134.800,00 €) χωρίς ΦΠΑ 24% ήτοι εκατόν εξήντα επτά χιλιάδες εκατόν πενήντα δύο ευρώ (167.152,00 €)
Καταληκτική ημερομηνία και ώρα υποβολής προσφορών	Τετάρτη 03/10/2018 και ώρα 14:00.
Χρόνος ισχύος προσφορών	Εκατόν είκοσι (120) ημερολογιακές ημέρες από την επομένη της λήξης της καταληκτικής ημερομηνίας υποβολής προσφορών.

1. Περιγραφή Φυσικού Αντικειμένου της Σύμβασης

Για την ορθότερη διαχείριση των δημόσιων πόρων και τη βέλτιστη παρακολούθηση και εκτέλεση των εργασιών κατεδάφισης, που η Αποκεντρωμένη Διοίκηση Αττικής διενεργεί την περίοδο αυτή και μέχρι 28-12-2018 (δύο επεκτάσεις υφισταμένων συμβάσεων στους Δήμους Λαυρεωτικής και Σαρωνικού αφ' ενός, Μαραθώνα και Διονύσου αφ' ετέρου), αλλά και ενώ επίκειται υπογραφή τρίτης σύμβασης (διαγωνισμός 1/2018 με χρηματοδότηση από τον Κρατικό Προϋπολογισμό) για κατεδάφιση πολεοδομικών αυθαιρέτων στην Π.Ε. Ανατ. Αττικής και εντός αιγιαλού της νήσου Αίγινας, δεν μπορεί να υποδιαίρεσει το αντικείμενο της υπόψη σύμβασης καθόσον αφορά σε αυθαίρετα ως προς α) τη θέση – στην ίδια περιοχή εκτέλεσης της κατεδάφισης(Δ.Ε. Μάνδρας), β) την κατηγορία(πολεοδομικά αυθαίρετα σε ρέματα) και γ) το είδος των αυθαιρέτων κατασκευών με βάση την Υπηρεσία καταγραφής των προς κατεδάφιση κατασκευών (αυθαίρετα μετά τη σύνταξη εκθέσεων αυτοψίας από την αρμόδια Υ.ΔΟΜ., μετά την οριστικοποίησή τους). Προκειμένου να εκτελεστεί αποτελεσματικά η σύμβαση, οι εργασίες κατεδάφισης θα παρακολουθούνται από τριμελή επιτροπή παραλαβής των

εργασιών, όπως και οι λοιπές τρεις (3) συμβάσεις της Α.Δ.Α. παρακολουθούνται από αντίστοιχες άλλες επιτροπές.

Αντικείμενο του έργου είναι η εκτέλεση κατεδάφισης αυθαιρέτων κατασκευών οριστικών εκθέσεων αυτοψίας σε ρέματα της Δ.Ε. Μάνδρας του Δήμου Μάνδρας – Ειδυλλίας , συνολικού προϋπολογισμού εκατόν τριάντα τεσσάρων χιλιάδων οκτακοσίων ευρώ (134.800,00 €) χωρίς ΦΠΑ 24% , ήτοι εκατόν εξήντα επτά χιλιάδες εκατόν πενήντα δύο ευρώ (167.152,00 €) (CPV: 45110000) , της περίπτωσης γ της παρ. 1 του άρθρου 52 του ν.4559/2018 (ΦΕΚ Α'142), σύμφωνα με τις οριστικές εκθέσεις αυτοψίας που συντάχθηκαν μετά την πλημμύρα της 15^{ης} Νοεμβρίου 2017 από την αρμόδια Υ.ΔΟΜ. Δήμου Ελευσίνας και εστάλησαν (μετά την τελεσιδικία τους) στην αρμόδια υπηρεσία της Αποκεντρωμένης Διοίκησης Αττικής. Επίσης , αντικείμενο αποτελεί και η μεταφορά δια ξηράς και η διάθεση των προϊόντων κατεδαφίσεων σε ειδικά αδειοδοτημένους χώρους και με κατάλληλα για το σκοπό αυτό μεταφορικά μέσα, καθώς και η πλήρης και κατάλληλη αποκατάσταση του περιβάλλοντος στην προτέρα θέση στην περιοχή των εργασιών κατεδάφισης.

Η σύμβαση παροχής υπηρεσιών θα συναφθεί σύμφωνα με το συνημμένο Παράρτημα Ι (Τεχνικές Προδιαγραφές) της παρούσας.

2. Διαδικασία- Κριτήριο Ανάθεσης

Η διαδικασία της απ'ευθείας ανάθεσης θα γίνει, κατά παρέκκλιση του ορίου της παρ. 1 του άρθρου 118 ν. 4412/2016 (ΦΕΚ Α'147) και μέχρι τα όρια της περίπτωσης β' του άρθρου 5 του ίδιου Νόμου, βάσει των διατάξεων του άρθρου 52 ν. 4559/2018 (ΦΕΚ Α'142) και της Πράξης Νομοθετικού Περιεχομένου της 10ης Αυγούστου 2018 (ΦΕΚ Α'149)», **με κριτήριο την πλέον συμφέρουσα από οικονομική άποψη προσφορά αποκλειστικά βάσει τιμής.**

3. Χρηματοδότηση - Προϋπολογισμός

Η χρηματοδότηση των δαπανών εκτέλεσης των πράξεων κατεδάφισης, καλύπτονται από το Πράσινο Ταμείο, μετά την υπ'αρ. πρωτ. 2658/18-06-2018 απόφαση Υπουργού Π.ΕΝ. (ΑΔΑ: ΨΚ6Κ46Ψ844-ΧΛΔ) ΓΙΑ «Έγκριση Χρηματοδοτικού Προγράμματος του Πράσινου Ταμείου «ΔΡΑΣΕΙΣ ΠΕΡΙΒΑΛΛΟΝΤΙΚΟΥ ΙΣΟΖΥΓΙΟΥ» για το έτος 2018 και διάθεση πίστωσης ποσού 37.982.663,87 ευρώ για την υλοποίησή του» , την υπ'αρ. 139.6/02-08-2018 απόφαση του Δ.Σ. του Πράσινου Ταμείου για «Έγκριση ανάθεσης έκδοσης πρόσκλησης , συνολικού προϋπολογισμού 1.000.000 ευρώ , για έργα κατεδάφισης τελεσιδικιών αυθαιρέτων κατασκευών στο Τμήμα Επιθεώρησης Δόμησης και Κατεδαφίσεων του Υ.Π.ΕΝ.» (ΑΔΑ: 6ΚΕΥ46Ψ844-Π7Υ) και σύμφωνα με τις διατάξεις των παρ. 5 και 6 του άρθρου 52 του ν.4559/2018 (ΦΕΚ Α'142) , ΚΑΕ 2279, για το οικονομικό έτος 2018.

Μετά από πρόσκληση του Τμήματος Επιθεώρησης Δόμησης και Κατεδαφίσεων του Υ.Π.ΕΝ., υποβλήθηκε το υπ' αριθμ. πρωτ. 71348/4142/23-08-2018 αίτημα της Δ/σης Περιβάλλοντος & Χωρικού Σχεδιασμού της Αποκεντρωμένης Διοίκησης Αττικής στην ηλεκτρονική πλατφόρμα του Πράσινου Ταμείου (αρ. πρωτ. 2018-03782/24-08-2018), όπως ορθά επαναλήφθηκε στις 06-09-2018, το οποίο αξιολογήθηκε με το υπ' αριθμ. πρωτ. ΥΠΕΝ/ΣΕΝΕ/57463/5413/05.09.2018 έγγραφο του Σώματος Επιθεωρητών Νοτίου Ελλάδος του Υ.Π.ΕΝ. και εγκρίθηκε η ένταξη του έργου με τη με αρ. 141.10.1/18-09-2018 απόφαση του Δ.Σ του Πράσινου Ταμείου (ΑΔΑ: 7ΘΜΣ46Ψ844-ΡΒ7).

Ο προϋπολογισμός της σχετικής δαπάνης θα ανέλθει έως του ποσού των εκατόν τριάντα τεσσάρων χιλιάδων οκτακοσίων ευρώ (134.800,00 €) χωρίς ΦΠΑ 24% , ήτοι εκατόν εξήντα επτά χιλιάδες εκατόν πενήντα δύο ευρώ (167.152,00 €).

Αναλύεται ως ακολούθως:

Α) Τα μηχανήματα θα χρησιμοποιηθούν, με τιμές χρέωσης ανά ώρα, χωρίς Φ.Π.Α, οι οποίες έχουν καθορισθεί αρχικά με βάση τον ΑΤΟΕ 2012 και στη συνέχεια με βάση συγκριτικά στοιχεία παλαιότερων διαγωνισμών, ενώ οι αμοιβές των εργατών και τεχνιτών καθορίζονται με βάση τον ΑΤΟΕ 2012, ως κατωτέρω:

ΠΙΝΑΚΑΣ ΤΙΜΩΝ

ΜΗΧΑΝΗΜΑΤΑ	ΤΙΜΗ (€) ΑΝΑ ΩΡΑ ΑΠΑΣΧΟΛΗΣΗΣ
JCB	92,71€
BOBCAT	51,47€
ΦΟΡΤΗΓΟ	84,96€
ΦΟΡΤΩΤΕΣ (& ΜΕ ΑΡΠΑΓΗ)	126,19€
ΑΕΡΟΣΥΜΠΙΕΣΤΗΣ	56,42€
ΤΣΑΠΑ - ΣΦΥΡΙ	128,13€
ΚΟΦΤΗΣ ΧΕΙΡΟΣ ΣΚΥΡΟΔΕΜΑΤΟΣ	62,10€
ΕΡΓΑΤΗΣ ΑΝΕΙΔΙΚΕΥΤΟΣ	15,31€
ΒΟΗΘΟΣ ΤΕΧΝΙΤΗ	16,84€
ΤΕΧΝΙΤΗΣ	19,86€

Προβλέπεται κάδος Συλλογής των υλικών κατεδάφισης μεγέθους έξι (6) κυβικών μέτρων στην τιμή των 200€, εφάπαξ.

Στις ανωτέρω τιμές συμπεριλαμβάνεται η αμοιβή του επιβλέποντος Μηχανικού, ο οποίος θα παρίσταται στον τόπο εκτέλεσης των εργασιών, καθ' όλη τη διάρκεια αυτών και σε κάθε συνεργείο που θα παρέχει υπηρεσίες.

Εκτιμώμενες, ένεκα της φύσης του αντικειμένου, ώρες χρήσης μηχανημάτων και εργατών και το αντίστοιχο κόστος ανά μηχάνημα - προσωπικό, είναι οι ακόλουθες:

ΜΗΧΑΝΗΜΑΤΑ	ΤΙΜΗ ΜΟΝΑΔΑΣ	ΩΡΕΣ ΑΠΑΣΧΟΛΗΣΗΣ	ΚΟΣΤΟΣ ΑΝΑ ΜΗΧΑΝΗΜΑ - ΠΡΟΣΩΠΙΚΟ
JCB	92,71€	30	2781,30€
BOBCAT	51,47€	-	-
ΦΟΡΤΗΓΟ	84,96€	837,90	71187,984€
ΦΟΡΤΩΤΕΣ	126,19€	-	-
ΑΕΡΟΣΥΜΠΙΕΣΤΗΣ	56,42€	-	-
ΤΣΑΠΑ - ΣΦΥΡΙ	128,13€	439,50	56313,135€
ΚΟΦΤΗΣ ΧΕΙΡΟΣ ΣΚΥΡΟΔΕΜΑΤΟΣ	62,10€	-	-
ΕΡΓΑΤΗΣ ΑΝΕΙΔΙΚΕΥΤΟΣ	15,31€	158,50	2426,635€
ΒΟΗΘΟΣ ΤΕΧΝΙΤΗ	16,84€	-	-
ΤΕΧΝΙΤΗΣ	19,86€	-	-
		Σύνολο	132709,00€

Από την τελευταία στήλη του παραπάνω πίνακα προκύπτει ότι η ενδεικτική κοστολόγηση των εργασιών ανέρχεται σε **εκατόν τριάντα δύο χιλιάδες επτακόσια εννέα ευρώ (132709,00€) χωρίς ΦΠΑ 24%**.

Β) Οι εργασίες αφαίρεσης, συλλογής και μεταφοράς προς περαιτέρω διαχείριση αμιάντου ή/και υλικών που περιέχουν αμιάντο από κτίρια, κατασκευές και εγκαταστάσεις, αφορά σε συνολική εκτιμώμενη επιφάνειας 50τ.μ., με ενδεικτική τιμή 45,00€/τ.μ., χωρίς ΦΠΑ 24%. Το εκτιμώμενο ποσό για την αφαίρεσή του αμιάντου ανέρχεται σε **δύο χιλιάδες διακόσια πενήντα ευρώ (2.250,00 €) χωρίς ΦΠΑ**.

Σε συνέχεια των παραπάνω ο συνολικός εκτιμώμενος προϋπολογισμός ανέρχεται σε **εκατόν τριάντα τεσσάρων χιλιάδων οκτακοσίων ευρώ (134.800,00 €) χωρίς ΦΠΑ 24%** , ήτοι εκατόν εξήντα επτά χιλιάδες εκατόν πενήντα δύο ευρώ (167.152,00 €).

4.Κατάθεση και σύνταξη προσφοράς

Οι οικονομικοί φορείς καλούνται να υποβάλουν τις προσφορές τους σε ενιαίο σφραγισμένο φάκελο στο Πρωτόκολλο της Διεύθυνσης Περιβάλλοντος & Χωρικού Σχεδιασμού της Αποκεντρωμένης Διοίκησης Αττικής (Λ.Μεσογείων 239, Ν.Ψυχικό, 1^{ος} όροφος) **έως την Τετάρτη 03/10/2018 και ώρα 14:00**, στον οποίο πρέπει να αναφέρεται ευκρινώς:

*«Προσφορά για την παροχή υπηρεσιών για «Εκτέλεση κατεδάφισης αυθαιρέτων κατασκευών οριστικών εκθέσεων αυτοψίας σε ρέματα της Δ.Ε. Μάνδρας του Δήμου Μάνδρας – Ειδυλλίας» , συνολικού προϋπολογισμού **εκατόν τριάντα τεσσάρων χιλιάδων οκτακοσίων ευρώ (134.800,00 €) χωρίς ΦΠΑ 24%**, ήτοι εκατόν εξήντα επτά χιλιάδες εκατόν πενήντα δύο ευρώ (167.152,00 €), (CPV: 45110000), κατά παρέκκλιση του ορίου της παρ. 1 του άρθρου 118 ν. 4412/2016 (ΦΕΚ Α'147) και μέχρι τα όρια της περίπτωσης β' του άρθρου 5 του ίδιου νόμου, βάσει των διατάξεων του άρθρου 52 ν. 4559/2018 (ΦΕΚ Α'142) και της Πράξης Νομοθετικού Περιεχομένου της 10^{ης} Αυγούστου 2018 (ΦΕΚ Α'149)»*,

αναγράφοντας και τον αριθμό πρωτοκόλλου της παρούσας πρόσκλησης.

Επιπρόσθετα, ο κυρίως φάκελος θα πρέπει να φέρει την ένδειξη «**Να μην αποσφραγισθεί από τη Γραμματεία Πρωτοκόλλου** » και να συνοδεύεται από αίτηση υποβολής προσφοράς (Υπόδειγμα του Παραρτήματος V), **η οποία θα λάβει αριθμό πρωτοκόλλου.**

Γίνονται δεκτές προσφορές που καλύπτουν το σύνολο των παρεχόμενων υπηρεσιών/υποχρεώσεων, όπως ορίζεται στο Παράρτημα Ι.

Προσφορές που θα υποβληθούν μετά την καθορισμένη καταληκτική ημερομηνία και ώρα, θα θεωρηθούν εκπρόθεσμες και δεν θα αξιολογηθούν.

5. Περιεχόμενο φακέλου προσφοράς

Οι οικονομικοί φορείς θα υποβάλλουν προσφορά για το σύνολο των υπηρεσιών, μέσα σε ενιαίο σφραγισμένο φάκελο, ο οποίος θα περιλαμβάνει τα κάτωθι:

α) **Ξεχωριστό σφραγισμένο φάκελο Τεχνικής Προσφοράς**, τα τεχνικά στοιχεία της οποίας πρέπει να καλύπτουν όλες τις απαιτήσεις και προδιαγραφές που έχουν τεθεί στο Παράρτημα Ι της παρούσας πρόσκλησης (Τεχνικές Προδιαγραφές).

β) **Ξεχωριστό σφραγισμένο φάκελο Οικονομικής Προσφοράς**, τα οικονομικά στοιχεία της οποίας συμπληρώνονται σύμφωνα με το υπόδειγμα του **Παραρτήματος ΙΙ** όπου:

- ◆ Η προσφερόμενη τιμή θα δίνεται σε ευρώ.
- ◆ Στην τιμή θα περιλαμβάνονται, οι υπέρ τρίτων κρατήσεις όπως και κάθε άλλη επιβάρυνση, σύμφωνα με την κείμενη νομοθεσία, μη συμπεριλαμβανομένου του ΦΠΑ.
- ◆ Θα αναγράφεται τόσο το συνολικό κόστος των υπηρεσιών χωρίς ΦΠΑ, όσο και το συνολικό κόστος με ΦΠΑ.
- ◆ Θα ληφθεί υπόψη η τιμή χωρίς ΦΠΑ στο συνολικό κόστος για την σύγκριση των προσφορών και η ανάδειξη του προσωρινού αναδόχου θα γίνει με κριτήριο ανάθεσης την πλέον συμφέρουσα από οικονομική άποψη προσφορά, αποκλειστικά βάσει τιμής.

γ) **Προς προκαταρκτική απόδειξη** ότι οι προσφέροντες οικονομικοί φορείς: α) δεν βρίσκονται σε μία από τις καταστάσεις της παραγράφου 10 και β) πληρούν τα σχετικά κριτήρια επιλογής των παραγράφων 11 Α, Β, Γ, και 15-της παρούσης, προσκομίζουν κατά την υποβολή της προσφοράς τους, ως δικαιολογητικό συμμετοχής, το προβλεπόμενο από το άρθρο 79 παρ. 4 του ν. 4412/2016 **Τυποποιημένο Έντυπο Υπεύθυνης Δήλωσης (ΤΕΥΔ) (Β/3698/16-11-2016)**, σύμφωνα με το **επισυναπτόμενο στην παρούσα Παράρτημα VI**, το οποίο αποτελεί ενημερωμένη υπεύθυνη δήλωση, με τις συνέπειες του ν. 1599/1986.

Το ΤΕΥΔ καταρτίζεται βάσει του τυποποιημένου εντύπου του Παραρτήματος Α της Απόφασης 158/2016 της ΕΑΑΔΗΣΥ και συμπληρώνεται από τους προσφέροντες οικονομικούς φορείς σύμφωνα με τις οδηγίες της Κατευθυντήριας Οδηγίας 15/2016 (ΑΔΑ: ΩΧΟΓΟΞΤΒ-ΑΚΗ). Το ΤΕΥΔ σε επεξεργάσιμη μορφή είναι αναρτημένο στην ιστοσελίδα της ΕΑΑΔΗΣΥ (www.eaadhsy.gr).

δ) Τα δικαιολογητικά ανάθεσης του Παραρτήματος ΙΙΙ.

6. Χρόνος Ισχύος Προσφορών

Οι προσφορές ισχύουν και δεσμεύουν τους υποψήφιους αναδόχους για εκατόν είκοσι (120) ημερολογιακές ημέρες από την επομένη της καταληκτικής ημερομηνίας υποβολής των προσφορών.

Η αναγραφή του χρόνου ισχύος των προσφορών είναι υποχρεωτική στο ΤΕΥΔ. Προσφορές οι οποίες αναγράφουν χρόνο ισχύος μικρότερο, απορρίπτονται ως अपαράδεκτες.

7. Αξιολόγηση προσφορών

Η αξιολόγηση των προσφορών και των δικαιολογητικών θα γίνει από την επιτροπή που έχει ορισθεί με τη με αρ. πρωτ. οικ. 35305/2172/30-04-2018 απόφαση του Συντονιστή της Α.Δ.Α. για «Σύσταση, συγκρότηση και ορισμό μελών επιτροπής Αποκεντρωμένης Διοίκησης Αττικής για τη διενέργεια των Διαγωνισμών που θα διεξαχθούν κατά το έτος 2018 από τη Δ/ση ΠΕ.ΧΩ.ΣΧ., για την παροχή υπηρεσιών του αντικειμένου των κατεδαφίσεων αυθαιρέτων κατασκευών».

8. Διάρκεια σύμβασης παροχής υπηρεσιών

Η διάρκεια της σύμβασης παροχής υπηρεσιών ορίζεται μέχρι και το **Δεκέμβριο του 2018 (28.12.2018)**.

9. Τόπος παρεχόμενων υπηρεσιών.

Περιοχές πλησίον ρεμάτων "Σούρες", "Αγίας Αικατερίνης" και "Σκυλόρεμα", στη Δ.Ε. Μάνδρας του Δήμου Μάνδρας- Ειδυλλίας.

10. Λόγοι αποκλεισμού

Αποκλείεται από τη συμμετοχή στην παρούσα διαδικασία σύναψης σύμβασης (απ'ευθείας) προσφέρων οικονομικός φορέας, εφόσον συντρέχει στο πρόσωπό του (εάν πρόκειται για μεμονωμένο φυσικό ή νομικό πρόσωπο) ή σε ένα από τα μέλη του (εάν πρόκειται για ένωση οικονομικών φορέων) ένας ή περισσότεροι από τους ακόλουθους λόγους:

Α)Όταν υπάρχει σε βάρος του τελεσίδικη καταδικαστική απόφαση για έναν από τους ακόλουθους λόγους:

α) **συμμετοχή σε εγκληματική οργάνωση**, όπως αυτή ορίζεται στο άρθρο 2 της απόφασης-πλαίσιο 2008/841/ΔΕΥ του Συμβουλίου της 24ης Οκτωβρίου 2008, για την καταπολέμηση του οργανωμένου εγκλήματος (ΕΕ L 300 της 11.11.2008 σ.42),

β) **δωροδοκία**, όπως ορίζεται στο άρθρο 3 της σύμβασης περί της καταπολέμησης της διαφθοράς στην οποία ενέχονται υπάλληλοι των Ευρωπαϊκών Κοινοτήτων ή των κρατών-μελών της Ένωσης (ΕΕ C 195 της 25.6.1997, σ. 1) και στην παράγραφο 1 του άρθρου 2 της απόφασης-πλαίσιο 2003/568/ΔΕΥ του Συμβουλίου της 22ας Ιουλίου 2003, για την καταπολέμηση της δωροδοκίας στον ιδιωτικό τομέα (ΕΕ L 192 της 31.7.2003, σ. 54), καθώς και όπως ορίζεται στην κείμενη νομοθεσία ή στο εθνικό δίκαιο του οικονομικού φορέα,

γ) **απάτη**, κατά την έννοια του άρθρου 1 της σύμβασης σχετικά με την προστασία των οικονομικών συμφερόντων των Ευρωπαϊκών Κοινοτήτων (ΕΕ C 316 της 27.11.1995, σ. 48), η οποία κυρώθηκε με το ν. 2803/2000 (Α' 48),

δ) **τρομοκρατικά εγκλήματα ή εγκλήματα συνδεδεμένα με τρομοκρατικές δραστηριότητες**, όπως ορίζονται, αντιστοίχως, στα άρθρα 1 και 3 της απόφασης-πλαίσιο 2002/475/ΔΕΥ του Συμβουλίου της 13ης Ιουνίου 2002, για την καταπολέμηση της τρομοκρατίας (ΕΕ L 164 της 22.6.2002, σ. 3) ή ηθική αυτουργία ή συνέργεια ή απόπειρα διάπραξης εγκλήματος, όπως ορίζονται στο άρθρο 4 αυτής,

ε) **νομιμοποίηση εσόδων από παράνομες δραστηριότητες ή χρηματοδότηση της τρομοκρατίας**, όπως αυτές ορίζονται στο άρθρο 1 της Οδηγίας 2005/60/ΕΚ του Ευρωπαϊκού Κοινοβουλίου και του Συμβουλίου της 26ης Οκτωβρίου 2005, σχετικά με την πρόληψη της χρησιμοποίησης του χρηματοπιστωτικού συστήματος για τη νομιμοποίηση εσόδων από παράνομες δραστηριότητες και τη χρηματοδότηση της τρομοκρατίας (ΕΕ L 309 της 25.11.2005, σ. 15), η οποία ενσωματώθηκε στην εθνική νομοθεσία με το ν. 3691/2008 (Α' 166),

στ) **παιδική εργασία και άλλες μορφές εμπορίας ανθρώπων**, όπως ορίζονται στο άρθρο 2 της Οδηγίας 2011/36/ΕΕ του Ευρωπαϊκού Κοινοβουλίου και του Συμβουλίου της 5ης Απριλίου 2011, για την πρόληψη και την καταπολέμηση της εμπορίας ανθρώπων και για την προστασία των θυμάτων της, καθώς και για την αντικατάσταση της απόφασης-πλαίσιο 2002/629/ΔΕΥ του Συμβουλίου (ΕΕ L 101 της 15.4.2011, σ. 1), η οποία ενσωματώθηκε στην εθνική νομοθεσία με το ν. 4198/2013 (Α' 215).

Ο οικονομικός φορέας αποκλείεται, επίσης, όταν το πρόσωπο εις βάρος του οποίου εκδόθηκε τελεσίδικη καταδικαστική απόφαση είναι μέλος του διοικητικού, διευθυντικού ή εποπτικού οργάνου του ή έχει εξουσία εκπροσώπησης, λήψης αποφάσεων ή ελέγχου σε αυτό.

Στις περιπτώσεις εταιρειών περιορισμένης ευθύνης (Ε.Π.Ε.) και προσωπικών εταιρειών (Ο.Ε. και Ε.Ε.) και ΙΚΕ ιδιωτικών κεφαλαιουχικών εταιρειών, η υποχρέωση του προηγούμενου εδαφίου αφορά κατ' ελάχιστον στους διαχειριστές.

Στις περιπτώσεις ανωνύμων εταιρειών (Α.Ε.), η υποχρέωση του προηγούμενου εδαφίου αφορά κατ' ελάχιστον τον Διευθύνοντα Σύμβουλο, καθώς και όλα τα μέλη του Διοικητικού Συμβουλίου.

Στις περιπτώσεις Συνεταιρισμών, η υποχρέωση του προηγούμενου εδαφίου αφορά στα μέλη του Διοικητικού Συμβουλίου.

Σε όλες τις υπόλοιπες περιπτώσεις νομικών προσώπων, η υποχρέωση των προηγούμενων εδαφίων αφορά στους νόμιμους εκπροσώπους τους.

Εάν στις ως άνω περιπτώσεις, (α) έως (στ) η κατά τα ανωτέρω, περίοδος αποκλεισμού δεν έχει καθοριστεί με αμετάκλητη απόφαση, αυτή ανέρχεται σε πέντε (5) έτη από την ημερομηνία της καταδίκης με αμετάκλητη απόφαση.

Β) Όταν ο προσφέρων έχει αθετήσει τις υποχρεώσεις του όσον αφορά στην καταβολή φόρων ή εισφορών κοινωνικής ασφάλισης και αυτό έχει διαπιστωθεί από δικαστική ή διοικητική απόφαση με τελεσίδικη και δεσμευτική ισχύ, σύμφωνα με διατάξεις της χώρας όπου είναι εγκατεστημένος ή την εθνική νομοθεσία ή/και όταν η αναθέτουσα αρχή μπορεί να αποδείξει με τα κατάλληλα μέσα ότι ο προσφέρων έχει αθετήσει τις υποχρεώσεις του όσον αφορά την καταβολή φόρων ή εισφορών κοινωνικής ασφάλισης.

Αν ο προσφέρων είναι Έλληνας πολίτης ή έχει την εγκατάστασή του στην Ελλάδα, οι υποχρεώσεις του που αφορούν τις εισφορές κοινωνικής ασφάλισης καλύπτουν τόσο την κύρια όσο και την επικουρική ασφάλιση.

Δεν αποκλείεται ο προσφέρων οικονομικός φορέας, όταν έχει εκπληρώσει τις υποχρεώσεις του είτε καταβάλλοντας τους φόρους ή τις εισφορές κοινωνικής ασφάλισης που οφείλει, συμπεριλαμβανομένων, κατά περίπτωση, των δεδουλευμένων τόκων ή των προστίμων είτε υπαγόμενος σε δεσμευτικό διακανονισμό για την καταβολή τους.

Αν η Αναθέτουσα Αρχή γνωρίζει ή μπορεί να αποδείξει με τα κατάλληλα μέσα ότι έχουν επιβληθεί σε βάρος του οικονομικού φορέα, μέσα σε χρονικό διάστημα δυο (2) ετών πριν από την ημερομηνία λήξης της προθεσμίας υποβολής προσφοράς: αα) τρεις (3) πράξεις επιβολής προστίμου από τα αρμόδια ελεγκτικά όργανα του Σώματος Επιθεώρησης Εργασίας για παραβάσεις της εργατικής νομοθεσίας που χαρακτηρίζονται, σύμφωνα με την υπουργική απόφαση 2063/Δ1632/2011 (Β'266), όπως εκάστοτε ισχύει, ως «υψηλής» ή «πολύ υψηλής» σοβαρότητας, οι οποίες προκύπτουν αθροιστικά από τρεις (3) διενεργηθέντες ελέγχους, ή ββ) δυο (2) πράξεις επιβολής προστίμου από τα αρμόδια ελεγκτικά όργανα του Σώματος Επιθεώρησης Εργασίας για παραβάσεις της εργατικής νομοθεσίας που αφορούν την αδήλωτη εργασία, οι οποίες προκύπτουν αθροιστικά από δυο (2) διενεργηθέντες ελέγχους. Οι υπό αα) και ββ) κυρώσεις πρέπει να έχουν αποκτήσει τελεσίδικη και δεσμευτική ισχύ.

Γ) Απόρριψη προσφορών

- Προσφορά που υποβλήθηκε κατά παράβαση των απαράβατων όρων της παρούσας.
- Προσφορά που δεν κατατέθηκε εμπρόθεσμα, με τον τρόπο και το περιεχόμενο που ορίζεται στη παρούσα πρόσκληση.
- Προσφορά που περιέχει ατέλειες, ελλείψεις, ασάφειες ή σφάλματα εφόσον αυτά δεν επιδέχονται συμπλήρωση ή διόρθωση ή εφόσον επιδέχονται συμπλήρωση ή διόρθωση, δεν έχουν αποκατασταθεί κατά την αποσαφήνιση και τη συμπλήρωσή της.
- Προσφορά, η οποία είναι εναλλακτική προσφορά.
- Προσφορά υπό αίρεση.
- Προσφορά που ορίζει χρόνο ισχύος μικρότερο από το ζητούμενο, ήτοι εκατόν είκοσι (120) ημερολογιακές ημέρες.
- Προσφορά από την οποία δεν προκύπτει με σαφήνεια η προσφερόμενη τιμή.
- Προσφορά, στην οποία η προσφερόμενη τιμή υπερβαίνει τον προϋπολογισμό της παρούσας πρόσκλησης.
- Προσφορά που θα κατατεθεί για μέρος του συνόλου των παρεχόμενων υπηρεσιών όπως περιγράφονται στο Παράρτημα Ι της παρούσας.
- Προσφορά που θέτει όρο αναπροσαρμογής της τιμής.

11. Κριτήρια Επιλογής

A)Καταλληλότητα άσκησης επαγγελματικής δραστηριότητας

Οι οικονομικοί φορείς που συμμετέχουν στη διαδικασία σύναψης της παρούσας σύμβασης απαιτείται, **επί ποινή αποκλεισμού**, να ασκούν επαγγελματική δραστηριότητα συναφή με το αντικείμενο των προς παροχή υπηρεσιών, ήτοι κατεδάφισεις πάσης φύσεως κατασκευών, συλλογή και μεταφορά των προϊόντων κατεδάφισης με κατάλληλα μέσα. Ειδικότερα απαιτείται,

1. Πιστοποιητικό/Βεβαίωση του οικείου επαγγελματικού Μητρώου του Παραρτήματος ΧΙ του Προσαρτήματος Α του Ν.4412/2016, με το οποίο θα πιστοποιείται η εγγραφή τους σε αυτό και το ειδικό επάγγελμά τους, κατά την ημέρα διενέργειας του διαγωνισμού.

2. Όσον αφορά διαγωνιζόμενους με μορφή Α.Ε. ή Ε.Π.Ε. νομιμοποιητικά έγγραφα κάθε συμμετέχοντος όπως το Φ.Ε.Κ. ίδρυσης και οι τροποποιήσεις τους, καθώς επίσης επικυρωμένο αντίγραφο ή απόσπασμα του καταστατικού του διαγωνιζόμενου και των εγγράφων τροποποιήσεων αυτού για Ο.Ε. και Ε.Ε.,

3. Παραστατικά και έγγραφα από τα οποία πρέπει να προκύπτουν ο Πρόεδρος και ο Διευθύνων Σύμβουλος της Α.Ε., καθώς και τα υπόλοιπα πρόσωπα που έχουν δικαίωμα να δεσμεύουν με την υπογραφή τους το νομικό πρόσωπο, και τα έγγραφα της νομιμοποίησης αυτών, αν αυτό δεν προκύπτει ευθέως από το καταστατικό, αναλόγως με τη νομική μορφή των εταιρειών ή κάθε άλλου νομικού προσώπου.

Τα προαναφερθέντα αποδεικτικά έγγραφα θα υποβάλλονται μαζί με τα δικαιολογητικά κατακύρωσης του εκάστοτε υποψήφιου οικονομικού φορέα που θα ανακηρυχτεί προσωρινός ανάδοχος, ενώ θα συμπληρώνεται και το αντίστοιχο πεδίο στο ΤΕΥΔ.

Β) Ασφαλιστική κάλυψη

Ο οικονομικός φορέας που συμμετέχει στη διαδικασία σύναψης της παρούσας σύμβασης απαιτείται να καλύπτει τη σύμβαση με εν ισχύ **Ασφαλιστήριο Συμβόλαιο Αστικής Ευθύνης** για την έναντι τρίτων ευθύνη για υλικές ζημιές και σωματικές βλάβες καθ' όλη τη διάρκεια ισχύος της.

Τα προαναφερθέντα αποδεικτικά έγγραφα θα υποβάλλονται μαζί με τα δικαιολογητικά κατακύρωσης του εκάστοτε υποψήφιου οικονομικού φορέα που θα ανακηρυχτεί προσωρινός ανάδοχος, ενώ θα συμπληρώνεται και το αντίστοιχο πεδίο στο ΤΕΥΔ.

Γ) Τεχνική και επαγγελματική ικανότητα

Όσον αφορά στην τεχνική και επαγγελματική ικανότητα για την παρούσα διαδικασία σύναψης σύμβασης, οι οικονομικοί φορείς, **επί ποινή αποκλεισμού**, οφείλουν να δηλώσουν

α) τις κυριότερες συμβάσεις οικοδομικών έργων ή παροχής υπηρεσιών που έχουν εκτελεστεί και ολοκληρωθεί κατά τη διάρκεια της τελευταίας τριετίας,

β) τον επιβλέποντα Μηχανικό (Πολιτικό Μηχανικό κατηγορίας ΠΕ) και το τεχνικό προσωπικό, είτε ανήκουν απευθείας στον οικονομικό φορέα είτε όχι. Σε περίπτωση που ο οικονομικός φορέας δεν διαθέτει επιβλέποντα μηχανικό (Πολιτικό Μηχανικό κατηγορίας ΠΕ) στο σταθερό προσωπικό του τότε δηλώνει πρόθεση συνεργασίας με επιβλέποντα μηχανικό και προσκομίζει το συμφωνητικό στο στάδιο κατάθεσης των δικαιολογητικών κατακύρωσης.

γ) τα μηχανήματα και τον τεχνικό εξοπλισμό που θα έχει στη διάθεση του για την εκτέλεση της σύμβασης, είτε ανήκουν απευθείας στον οικονομικό φορέα είτε όχι

Τα προαναφερθέντα αποδεικτικά έγγραφα θα υποβάλλονται μαζί με τα δικαιολογητικά κατακύρωσης του εκάστοτε υποψήφιου οικονομικού φορέα που θα ανακηρυχτεί προσωρινός ανάδοχος, ενώ θα συμπληρώνεται και το αντίστοιχο πεδίο στο ΤΕΥΔ.

12. Ματαίωση διαδικασίας

Η Αναθέτουσα Αρχή διατηρεί το δικαίωμα να ματαιώσει εν όλω ή εν μέρει τη διαδικασία ανάθεσης για τους λόγους και υπό τους όρους άρθρου 106 του ν. 4412/2016. Επίσης, εάν διαπιστωθούν σφάλματα ή παραλήψεις σε οποιοδήποτε στάδιο της διαδικασίας ανάθεσης μπορεί να ακυρώσει μερικώς τη διαδικασία ή να αναμορφώσει ανάλογα το αποτέλεσμα της ή να αποφασίσει την επανάληψή της από το σημείο που εμφιλοχώρησε το σφάλμα ή η παράλειψη.

13. Δικαιολογητικά Ανάθεσης

Οι οικονομικοί φορείς υποχρεούνται να υποβάλλουν, εντός του φακέλου της προσφοράς, τα δικαιολογητικά ανάθεσης του Παραρτήματος ΙΙΙ, τα οποία αποτελούν αναπόσπαστο μέρος της παρούσας πρόσκλησης.

14. Αρμόδια Επιτροπή Παρακολούθησης - Παραλαβής

Η καθ' ύλην αρμόδια ορισθείσα επιτροπή Παρακολούθησης – Παραλαβής της Αποκεντρωμένης Διοίκησης Αττικής θα βεβαιώσει την οριστική ποιοτική & ποσοτική παραλαβή των παρεχόμενων υπηρεσιών / εργασιών.

15. Μέτρα περιβαλλοντικής διαχείρισης

Οι οικονομικοί φορείς για την παρούσα διαδικασία σύναψης σύμβασης επί ποινή αποκλεισμού οφείλουν να διαθέτουν άδεια συλλογής και μεταφοράς οικοδομικών αποβλήτων, σύμφωνα με την Κ.Υ.Α 50910/2727/2013 (ΦΕΚ1909 Β'/22-12-2003). Η διαχείριση των αποβλήτων κατεδάφισης θα πρέπει να γίνει σύμφωνα με τα οριζόμενα στην υπ' αρ. Κ.Υ.Α 36259/1757/Ε103/10 (ΦΕΚ1312 Β'/24-8-2010).

Επιπλέον, οι οικονομικοί φορείς οφείλουν να δηλώσουν σύμβαση συνεργασίας με κατάλληλα αδειοδοτημένη επιχείρηση, για την εκτέλεση κατεδαφίσεων και εργασιών αφαίρεσης, συλλογής και μεταφοράς προς περαιτέρω διαχείριση επικινδύνων αποβλήτων (όπως αμιάντου ή/και υλικών που περιέχουν αμιάντο) από κτίρια, κατασκευές και εγκαταστάσεις, σύμφωνα με την Κ.Υ.Α.4229/395/15-2-2013 (ΦΕΚ-318/Β') λαμβάνοντας υπόψη επίσης το Π.Δ.212/2006 (ΦΕΚ-212/Α'/9-10-2006), την Υ.Α. 15616/398/3-8-2010 (ΦΕΚ-1340/Β') και το Π.Δ. 52/2015 (ΦΕΚ-81/Α'/17-7-2015).

Τα προαναφερθέντα αποδεικτικά έγγραφα θα υποβάλλονται μαζί με τα δικαιολογητικά κατακύρωσης του εκάστοτε υποψήφιου οικονομικού φορέα που θα ανακηρυχτεί προσωρινός ανάδοχος, ενώ θα συμπληρώνεται και το αντίστοιχο πεδίο στο ΤΕΥΔ.

16. Στήριξη στην ικανότητα τρίτων

Οι οικονομικοί φορείς μπορούν, όσον αφορά τα κριτήρια της τεχνικής και επαγγελματικής ικανότητας (της παραγράφου 11) και τα σχετικά με τα μέτρα περιβαλλοντικής διαχείρισης (της παραγράφου 15), να στηρίζονται στις ικανότητες άλλων φορέων, ασχέτως της νομικής φύσης των δεσμών τους με αυτούς. Στην περίπτωση αυτή, αποδεικνύουν ότι θα έχουν στη διάθεσή τους αναγκαίους πόρους, με την προσκόμιση της σχετικής δέσμευσης των φορέων στην ικανότητα των οποίων στηρίζονται.

Ειδικά, όσον αφορά στα κριτήρια επαγγελματικής ικανότητας που σχετίζονται με την επαγγελματική εμπειρία, οι οικονομικοί φορείς, μπορούν να στηρίζονται στις ικανότητες άλλων φορέων, μόνο, εάν οι τελευταίοι θα εκτελέσουν τις εργασίες ή τις υπηρεσίες, για τις οποίες απαιτούνται οι συγκεκριμένες ικανότητες.

Υπό τους ίδιους όρους οι ενώσεις οικονομικών φορέων μπορούν να στηρίζονται στις ικανότητες των συμμετεχόντων στην ένωση ή άλλων φορέων.

Στο πλαίσιο του παρόντος διαγωνισμού δεν επιτρέπεται διαγωνιζόμενος να είναι παράλληλα και δανειστής σε άλλο διαγωνιζόμενο.

17. Αποδεικτικά μέσα

A. Τα στοιχεία και δικαιολογητικά για την κατακύρωση του έργου υποβάλλονται από τον υποψήφιο ανάδοχο εντός δέκα (10) από την πρόσκληση της αναθέτουσας αρχής.

Τυχόν απαιτούμενες δηλώσεις ή υπεύθυνες δηλώσεις του παρόντος άρθρου υπογράφονται από τους έχοντες υποχρέωση προς τούτο και απαιτείται σχετική βεβαίωση γνησίου υπογραφής.

Τα αποδεικτικά έγγραφα συντάσσονται στην ελληνική γλώσσα ή συνοδεύονται από επίσημη μετάφρασή τους στην ελληνική γλώσσα. Στα αλλοδαπά δημόσια έγγραφα και δικαιολογητικά εφαρμόζεται η Συνθήκη της Χάγης της 5.10.1961, που κυρώθηκε με το ν. 1497/1984 (Α' 188).

Στην περίπτωση που προσφέρων οικονομικός φορέας ή ένωση αυτών στηρίζεται στις ικανότητες άλλων φορέων, σύμφωνα με την παράγραφο 16 της παρούσας, οι φορείς στην ικανότητα των οποίων στηρίζεται υποχρεούνται στην υποβολή των δικαιολογητικών που αποδεικνύουν ότι δεν συντρέχουν οι λόγοι αποκλεισμού της παραγράφου 10 της παρούσας και ότι πληρούν τα σχετικά κριτήρια επιλογής κατά περίπτωση (παράγραφοι 11,15).

Ο οικονομικός φορέας υποχρεούται να αντικαταστήσει έναν φορέα στην ικανότητα του οποίου στηρίζεται, εφόσον ο τελευταίος δεν πληροί το σχετικό κριτήριο επιλογής ή για τον οποίο συντρέχουν λόγοι αποκλεισμού.

Οι οικονομικοί φορείς δεν υποχρεούνται να υποβάλλουν δικαιολογητικά ή άλλα αποδεικτικά στοιχεία, αν και στο μέτρο που η αναθέτουσα αρχή έχει τη δυνατότητα να λαμβάνει τα πιστοποιητικά ή τις συναφείς πληροφορίες απευθείας μέσω πρόσβασης σε εθνική βάση δεδομένων σε οποιοδήποτε κράτος - μέλος της Ένωσης, η οποία διατίθεται δωρεάν, όπως εθνικό μητρώο

συμβάσεων, εικονικό φάκελο επιχείρησης, ηλεκτρονικό σύστημα αποθήκευσης εγγράφων ή σύστημα προεπιλογής. Η δήλωση για την πρόσβαση σε εθνική βάση δεδομένων εμπεριέχεται στο Τυποποιημένο Έντυπο Υπεύθυνης Δήλωσης (ΤΕΥΔ) του άρθρου 79 παρ.4 Ν.4412/2016.

Οι οικονομικοί φορείς δεν υποχρεούνται να υποβάλουν δικαιολογητικά, όταν η αναθέτουσα αρχή που έχει αναθέσει τη σύμβαση διαθέτει ήδη τα ως άνω δικαιολογητικά και αυτά εξακολουθούν να ισχύουν.

B.1. Για την απόδειξη της μη συνδρομής των λόγων αποκλεισμού της παραγράφου 10, οι προσφέροντες οικονομικοί φορείς προσκομίζουν αντίστοιχα τα παρακάτω δικαιολογητικά:

α) για την παρ. 10 Α , **όσον αφορά φυσικά πρόσωπα, απόσπασμα του σχετικού μητρώου, όπως του ποινικού μητρώου ή, ελλείψει αυτού, ισοδύναμο έγγραφο που εκδίδεται από αρμόδια δικαστική ή διοικητική αρχή του κράτους-μέλους ή της χώρας καταγωγής ή της χώρας όπου είναι εγκατεστημένος ο οικονομικός φορέας, από το οποίο προκύπτει ότι πληρούνται αυτές οι προϋποθέσεις.** Η υποχρέωση προσκόμισης του ως άνω αποσπάσματος αφορά και στα μέλη του διοικητικού, διευθυντικού ή εποπτικού οργάνου του εν λόγω οικονομικού φορέα ή στα πρόσωπα που έχουν εξουσία εκπροσώπησης, λήψης αποφάσεων ή ελέγχου σε αυτό .

β) για την παράγραφο 10 Β, **πιστοποιητικό που εκδίδεται από την αρμόδια αρχή του οικείου κράτους - μέλους ή χώρας, από το οποίο να προκύπτει ότι κατά την ημερομηνία της ως άνω ειδοποίησης, είναι ενήμεροι ως προς τις υποχρεώσεις τους που αφορούν τις εισφορές κοινωνικής ασφάλισης (κύριας και επικουρικής), καθώς και ως προς τις φορολογικές υποχρεώσεις τους.**

B.2. Για την απόδειξη καταλληλότητας για την άσκηση επαγγελματικής δραστηριότητας (παράγραφος 11 Α) προσκομίζουν πιστοποιητικό/βεβαίωση του οικείου επαγγελματικού ή εμπορικού μητρώου του κράτους εγκατάστασης, το οποίο να έχει εκδοθεί το πολύ τρεις μήνες πριν την ημερομηνία υποβολής των δικαιολογητικών κατακύρωσης με το οποίο να πιστοποιείται αφενός η εγγραφή του σε αυτό και το ειδικό επάγγελμά τους. Εάν δεν αποδεικνύεται η άσκηση του συγκεκριμένου επαγγέλματος μπορεί να ζητηθεί από τον πάροχο υπηρεσιών να προβεί σε ένορκη δήλωση ενώπιον συμβολαιογράφου σχετικά με την άσκηση του συγκεκριμένου επαγγέλματος.

Οι οικονομικοί φορείς που είναι εγκατεστημένοι σε κράτος μέλος της Ευρωπαϊκής Ένωσης προσκομίζουν πιστοποιητικό/βεβαίωση του αντίστοιχου επαγγελματικού ή εμπορικού μητρώου του Παραρτήματος ΧΙ του Προσαρτήματος Α' του ν. 4412/2016, με το οποίο πιστοποιείται αφενός η εγγραφή τους σε αυτό και αφετέρου το ειδικό επάγγελμά τους. Στην περίπτωση που χώρα δεν τηρεί τέτοιο μητρώο, το έγγραφο ή το πιστοποιητικό μπορεί να αντικαθίσταται από ένορκη βεβαίωση ή, στα κράτη - μέλη ή στις χώρες όπου δεν προβλέπεται ένορκη βεβαίωση, από υπεύθυνη δήλωση του ενδιαφερομένου ενώπιον αρμόδιας δικαστικής ή διοικητικής αρχής, συμβολαιογράφου ή αρμόδιου επαγγελματικού ή εμπορικού οργανισμού της χώρας καταγωγής ή της χώρας όπου είναι εγκατεστημένος ο οικονομικός φορέας ότι δεν τηρείται τέτοιο μητρώο και ότι ασκεί τη δραστηριότητα που απαιτείται για την εκτέλεση του αντικειμένου της υπό ανάθεση σύμβασης.

B.3. Για την απόδειξη της ασφαλιστικής κάλυψης της παραγράφου 11 Β, ο προσωρινός ανάδοχος προσκομίζει **Ασφαλιστήριο Συμβόλαιο Αστικής Ευθύνης** για την κάλυψη της έναντι τρίτων αστικής

ευθύνης για υλικές ζημιές και σωματικές βλάβες καθ' όλη τη διάρκεια ισχύος της παρούσας σύμβασης.

B.4. Για την απόδειξη της τεχνικής ικανότητας της παραγράφου 11 Γ, μ οι οικονομικοί φορείς προσκομίζουν τα εξής δικαιολογητικά :

Α) κατάλογο των κυριότερων οικοδομικών έργων ή υπηρεσιών που εκτελέστηκαν την τελευταία τριετία, με αναφορά του αντίστοιχου ποσού, της ημερομηνίας και του δημοσίου ή ιδιωτικού παραλήπτη,

Β) στοιχεία του Επιβλέποντα Μηχανικό του έργου, που θα είναι Πολιτικός Μηχανικός κατηγορίας Π.Ε., και του τεχνικού προσωπικού, είτε ανήκουν απευθείας στον οικονομικό φορέα, είτε όχι. Σε περίπτωση που ο οικονομικός φορέας δεν διαθέτει επιβλέποντα μηχανικό (Πολιτικό Μηχανικό κατηγορίας ΠΕ) στο σταθερό προσωπικό του τότε προσκομίζει το ιδιωτικό συμφωνητικό συνεργασίας.

Γ) περιγραφή του τεχνικού εξοπλισμού και των μηχανημάτων που θα έχει στη διάθεση του ο οικονομικός φορέας για την εκτέλεση της σύμβασης, είτε ανήκουν απευθείας στον οικονομικό φορέα, είτε όχι

B.5. Για την απόδειξη της συμμόρφωσής τους με τα μέτρα περιβαλλοντικής διαχείρισης της παραγράφου 15, οι οικονομικοί φορείς προσκομίζουν άδεια συλλογής και μεταφοράς οικοδομικών αποβλήτων, σύμφωνα με την Κ.Υ.Α 50910/2727/2013 (ΦΕΚ1909 Β'/22-12-2003) και ιδιωτικό συμφωνητικό συνεργασίας με κατάλληλα αδειοδοτημένη επιχείρηση, για την εκτέλεση κατεδαφίσεων και εργασιών αφαίρεσης, συλλογής και μεταφοράς προς περαιτέρω διαχείριση αμιάντου ή/και υλικών που περιέχουν αμιάντο από κτίρια, κατασκευές και εγκαταστάσεις, σύμφωνα με την Κ.Υ.Α.4229/395/15-2-2013 (ΦΕΚ-318/Β') λαμβάνοντας υπόψη επίσης το Π.Δ.212/2006 (ΦΕΚ-212/Α'/9-10-2006), την Υ.Α. 15616/398/3-8-2010 (ΦΕΚ-1340/Β') και το Π.Δ. 52/2015 (ΦΕΚ-81/Α'/17-7-2015).

B.6. Για την απόδειξη της νόμιμης σύστασης και εκπροσώπησης, στις περιπτώσεις που ο οικονομικός φορέας είναι νομικό πρόσωπο, προσκομίζει τα κατά περίπτωση νομοποιητικά έγγραφα σύστασης και νόμιμης εκπροσώπησης (όπως καταστατικά, πιστοποιητικά μεταβολών, αντίστοιχα ΦΕΚ, συγκρότηση Δ.Σ. σε σώμα, σε περίπτωση Α.Ε., κλπ., ανάλογα με τη νομική μορφή του διαγωνιζομένου). Από τα ανωτέρω έγγραφα πρέπει να προκύπτουν η νόμιμη σύστασή του, όλες οι σχετικές τροποποιήσεις των καταστατικών, το/τα πρόσωπο/α που δεσμεύει/ουν νόμιμα την εταιρία κατά την ημερομηνία διενέργειας του διαγωνισμού (νόμιμος εκπρόσωπος, δικαίωμα υπογραφής κλπ.), τυχόν τρίτοι, στους οποίους έχει χορηγηθεί εξουσία εκπροσώπησης, καθώς και η θητεία του/των ή/και των μελών του οργάνου διοίκησης/ νόμιμου εκπροσώπου.

B.7. Οι οικονομικοί φορείς που είναι εγγεγραμμένοι σε επίσημους καταλόγους που προβλέπονται από τις εκάστοτε ισχύουσες εθνικές διατάξεις ή διαθέτουν πιστοποίηση από οργανισμούς πιστοποίησης που συμμορφώνονται με τα ευρωπαϊκά πρότυπα πιστοποίησης, κατά την έννοια του Παραρτήματος VII του Προσαρτήματος Α' του ν. 4412/2016, μπορούν να προσκομίζουν στις αναθέτουσες αρχές πιστοποιητικό εγγραφής εκδιδόμενο από την αρμόδια αρχή ή το πιστοποιητικό που εκδίδεται από τον αρμόδιο οργανισμό πιστοποίησης.

Στα πιστοποιητικά αυτά αναφέρονται τα δικαιολογητικά βάσει των οποίων έγινε η εγγραφή των εν λόγω οικονομικών φορέων στον επίσημο κατάλογο ή η πιστοποίηση και η κατάταξη στον εν λόγω κατάλογο.

Η πιστοποιούμενη εγγραφή στους επίσημους καταλόγους από τους αρμόδιους οργανισμούς ή το πιστοποιητικό, που εκδίδεται από τον οργανισμό πιστοποίησης, συνιστά τεκμήριο καταλληλότητας όσον αφορά τις απαιτήσεις ποιοτικής επιλογής, τις οποίες καλύπτει ο επίσημος κατάλογος ή το πιστοποιητικό.

Οι οικονομικοί φορείς που είναι εγγεγραμμένοι σε επίσημους καταλόγους απαλλάσσονται από την υποχρέωση υποβολής των δικαιολογητικών που αναφέρονται στο πιστοποιητικό εγγραφής τους.

Β.8. Οι ενώσεις οικονομικών φορέων που υποβάλλουν κοινή προσφορά, υποβάλλουν τα παραπάνω, κατά περίπτωση δικαιολογητικά, για κάθε οικονομικό φορέα που συμμετέχει στην ένωση, σύμφωνα με τα ειδικότερα προβλεπόμενα στο άρθρο 19 παρ. 2 του ν. 4412/2016.

Β.9. Στην περίπτωση που οικονομικός φορέας επιθυμεί να στηριχθεί στις ικανότητες άλλων φορέων, σύμφωνα με την παράγραφο 16, για την απόδειξη ότι θα έχει στη διάθεσή του τους αναγκαίους πόρους, προσκομίζει, ιδίως, σχετική έγγραφη δέσμευση των φορέων αυτών για τον σκοπό αυτό.

18. Υπογραφή Σύμβασης

Ο Ανάδοχος, μετά την παρέλευση πέντε (5) ημερολογιακών ημερών, από την κοινοποίηση της απόφασης ανάθεσης, θα προσέλθει για την υπογραφή της Σύμβασης.

Πριν από την υπογραφή της σύμβασης ο υποψήφιος Ανάδοχος υποχρεούται να καταθέσει:

Α) για την καλή εκτέλεση των όρων, εγγυητική καλής εκτέλεσης, σύμφωνα με τα οριζόμενα στην παράγραφο 19, καθώς και

Β) για την απόδειξη της ασφαλιστικής κάλυψης ο ανάδοχος προσκομίζει **Ασφαλιστήριο Συμβόλαιο Αστικής Ευθύνης** για την κάλυψη της έναντι τρίτων αστικής ευθύνης για υλικές ζημιές και σωματικές βλάβες καθ' όλη τη διάρκεια ισχύος της σύμβασης, όπου η υπηρεσία θα αναφέρεται ως «συνασφαλιζόμενος».

19. Εγγυήσεις

Οι εγγυητικές επιστολές εκδίδονται από πιστωτικά ή χρηματοδοτικά ιδρύματα ή ασφαλιστικές επιχειρήσεις κατά την έννοια των περ. β' και γ' της παρ. 1 του άρθρου 14 του ν.4364/2016, που λειτουργούν νόμιμα στα κράτη - μέλη της Ένωσης ή του Ευρωπαϊκού Οικονομικού Χώρου ή στα κράτη-μέλη της ΣΔΣ και έχουν, σύμφωνα με τις ισχύουσες διατάξεις, το δικαίωμα αυτό. Μπορούν, επίσης, να εκδίδονται από το Ε.Τ.Α.Α Τ.Σ.Μ.Ε.Δ.Ε. ή να παρέχονται με γραμμάτιο του Ταμείου Παρακαταθηκών και Δανείων με παρακατάθεση σε αυτό του αντίστοιχου χρηματικού ποσού. Αν συσταθεί παρακαταθήκη με γραμμάτιο παρακατάθεσης χρεογράφων στο Ταμείο Παρακαταθηκών

και Δανείων, τα τοκομερίδια ή μερίσματα που λήγουν κατά τη διάρκεια της εγγύησης επιστρέφονται μετά τη λήξη τους στον υπέρ ου η εγγύηση οικονομικό φορέα.

Οι εγγυητικές επιστολές εκδίδονται κατ' επιλογή των οικονομικών φορέων σύμφωνα με την ως άνω παράγραφο.

Οι εγγυήσεις αυτές περιλαμβάνουν κατ' ελάχιστον τα ακόλουθα στοιχεία: α) την ημερομηνία έκδοσης, β) τον εκδότη, γ) την αναθέτουσα αρχή προς την οποία απευθύνονται, δ) τον αριθμό της εγγύησης, ε) το ποσό που καλύπτει η εγγύηση, στ) την πλήρη επωνυμία, τον Α.Φ.Μ. και τη διεύθυνση του οικονομικού φορέα υπέρ του οποίου εκδίδεται η εγγύηση (στην περίπτωση ένωσης αναγράφονται όλα τα παραπάνω για κάθε μέλος της ένωσης), ζ) τους όρους ότι: αα) η εγγύηση παρέχεται ανέκκλητα και ανεπιφύλακτα, ο δε εκδότης παραιτείται του δικαιώματος της διαιρέσεως και της διζήσεως, και ββ) ότι σε περίπτωση κατάρπτωσης αυτής, το ποσό της κατάρπτωσης υπόκειται στο εκάστοτε ισχύον τέλος χαρτοσήμου, η) τα στοιχεία της σχετικής διακήρυξης και την καταληκτική ημερομηνία υποβολής προσφορών, θ) την ημερομηνία λήξης ή τον χρόνο ισχύος της εγγύησης, ι) την ανάληψη υποχρέωσης από τον εκδότη της εγγύησης να καταβάλει το ποσό της εγγύησης ολικά ή μερικά εντός πέντε (5) ημερών μετά από απλή έγγραφη ειδοποίηση εκείνου προς τον οποίο απευθύνεται και ια) τον αριθμό και τον τίτλο της σχετικής σύμβασης.

Για την υπογραφή της Σύμβασης, σύμφωνα με τα προβλεπόμενα στις διατάξεις του άρθρου 72 του ν. 4412/2016, απαιτείται **εγγύηση καλής εκτέλεσης, το ύψος της οποίας καθορίζεται σε ποσοστό 5% επί της αξίας της σύμβασης εκτός ΦΠΑ και κατατίθεται πριν ή κατά την υπογραφή της σύμβασης.**

Η εγγύηση επιστρέφεται στο σύνολό της μετά την οριστική ποσοτική και ποιοτική παραλαβή του συνόλου του αντικειμένου της σύμβασης. Ο χρόνος ισχύος ορίζεται για διάστημα δύο (2) μηνών μετά το πέρας του συνολικού συμβατικού χρόνου παράδοσης.

Υπόδειγμα εγγυητικής επιστολής παρατίθεται στο Παράρτημα IV της παρούσας απόφασης.

20. Προδικαστική προσφυγή

Η προθεσμία άσκησης της προδικαστικής προσφυγής κατά της Διακήρυξης είναι **δέκα (10) ημέρες από την πλήρη γνώση αυτής**, σύμφωνα με όσα ορίζονται στο άρθρο 361 του ν. 4412/2016. Η προδικαστική προσφυγή υποβάλλεται μέσω της Α.Ε.Π.Π. , σύμφωνα με όσα ορίζονται στα άρθρα 360 έως και 367 του ν. 4412/2016, στο π.δ. 39/2017 και στην υπ' αριθ. 56902/215/19-05-2017 υπουργική απόφαση. Για το παραδεκτό της άσκησης προδικαστικής προσφυγής κατατίθεται από τον προσφεύγοντα παράβολο υπέρ του Δημοσίου, το ύψος του οποίου ανέρχεται σε ποσοστό 0,50 τοις εκατό (0,50%) της προϋπολογισθείσας αξίας (χωρίς Φ.Π.Α.) της σχετικής σύμβασης, σύμφωνα με όσα ορίζονται στο άρθρο 363 του ν. 4412/2016 και στο άρθρο 5 του π.δ. 39/2017.

Οι οικονομικοί φορείς ενημερώνονται για την αποδοχή ή την απόρριψη της προδικαστικής προσφυγής.

21. Κήρυξη οικονομικού φορέα εκπτώτου- Κυρώσεις

Σύμφωνα με όσα προβλέπονται στο άρθρο 203 του ν. 4412/2016, ο ανάδοχος κηρύσσεται υποχρεωτικά έκπτωτος από τη σύμβαση και από κάθε δικαίωμα που απορρέει από αυτήν, με απόφαση της αναθέτουσας αρχής, ύστερα από γνωμοδότηση του αρμόδιου οργάνου,.

Στον ανάδοχο που κηρύσσεται έκπτωτος επιβάλλονται, με απόφαση της αναθέτουσας αρχής, ύστερα από γνωμοδότηση του αρμόδιου οργάνου, κυρώσεις, σύμφωνα με τα προβλεπόμενα στην παρ.4 του άρθρου 203 του ν. 4412/2016.

Επιπλέον μπορεί να επιβληθεί ο προβλεπόμενος από το άρθρο 74 του ν. 4412/2016 αποκλεισμός του αναδόχου από τη συμμετοχή του σε διαδικασίες δημοσίων συμβάσεων.

22. Ποινικές ρήτρες

Σύμφωνα με όσα προβλέπονται στο άρθρο 218 του ν.4412/2016, αν οι υπηρεσίες παρασχεθούν από υπαιτιότητα του αναδόχου μετά τη λήξη της διάρκειας της σύμβασης, και μέχρι λήξης του χρόνου παράτασης που χορηγήθηκε, είναι δυνατόν να επιβάλλονται εις βάρος του ποινικές ρήτρες, με αιτιολογημένη απόφαση της αναθέτουσας αρχής.

23. Δικαίωμα μονομερούς λύσης της σύμβασης

Η αναθέτουσα αρχή μπορεί, με τις προϋποθέσεις που ορίζουν οι κείμενες διατάξεις, να καταγγείλει τη σύμβαση κατά τη διάρκεια της εκτέλεσής της, εφόσον:

- α) η σύμβαση έχει υποστεί ουσιώδη τροποποίηση, κατά την έννοια της παρ. 4 του άρθρου 132 του ν. 4412/2016, που θα απαιτούσε νέα διαδικασία σύναψης σύμβασης,
- β) ο/οι ανάδοχος/-οι, κατά το χρόνο της ανάθεσης της σύμβασης, τελούσε/-σαν σε μια από τις καταστάσεις που αναφέρονται στην παράγραφο 2.2.2.1 και, ως εκ τούτου, θα έπρεπε να έχει/-ουν αποκλειστεί από τη διαδικασία σύναψης της σύμβασης,
- γ) η σύμβαση δεν έπρεπε να ανατεθεί στον/-ους ανάδοχο/-ους λόγω σοβαρής παραβίασης των υποχρεώσεων που υπέχει/-ουν από τις Συνθήκες και την Οδηγία 2014/24/ΕΕ, η οποία έχει αναγνωριστεί με απόφαση του Δικαστηρίου της Ένωσης στο πλαίσιο διαδικασίας δυνάμει του άρθρου 258 της ΣΛΕΕ.

24. Πληρωμή- Κρατήσεις

Η πληρωμή του Αναδόχου θα γίνει μετά την ολοκλήρωση των υπηρεσιών, μετά από βεβαίωση της καθ' ύλην αρμόδιας ορισθείσας επιτροπής Παρακολούθησης – Παραλαβής και την κοινοποίηση στον Ανάδοχο, της έγκρισης του πρακτικού της επιτροπής από την Αναθέτουσα αρχή.

Για την πληρωμή από το Πράσινο Ταμείο, ο ανάδοχος υποχρεούται στην έκδοση και προσκόμιση των νομίμων παραστατικών / δικαιολογητικών όπως προβλέπονται από τις ισχύουσες διατάξεις του άρθρου 200 του ν. 4412/2016, όπως τροποποιήθηκε και ισχύει, καθώς και κάθε άλλου δικαιολογητικού που τυχόν ήθελε ζητηθεί από τις αρμόδιες υπηρεσίες που διενεργούν τον έλεγχο και την πληρωμή.

Τον Ανάδοχο βαρύνουν οι υπέρ τρίτων κρατήσεις, ως και κάθε άλλη επιβάρυνση, σύμφωνα με την κείμενη νομοθεσία, ειδικότερα:

- κράτηση 0,06%, η οποία υπολογίζεται επί της αξίας της πληρωμής προ φόρων και κρατήσεων υπέρ της Ενιαίας Ανεξάρτητης Αρχής Δημοσίων Συμβάσεων (Ε.Α.Α.ΔΗ.ΣΥ), επιβαρυνόμενη με τέλος χαρτοσήμου 3% (πλέον 20% υπέρ Ο.Γ.Α.),

- κράτηση 0,06%, υπέρ της Αρχής Εξέτασης Προδικαστικών Προσφυγών (Α.Ε.Π.Π.) η οποία υπολογίζεται επί της αξίας της πληρωμής προ φόρων και κρατήσεων, επιβαρυνόμενη με τέλος χαρτοσήμου 3% (πλέον 20% υπέρ Ο.Γ.Α.) ,
- Παρακράτηση φόρου εισοδήματος σύμφωνα με τις ισχύουσες διατάξεις.

Ο ΦΠΑ βαρύνει το Ελληνικό Δημόσιο.

25. Ειδικοί όροι

Κατά την εκτέλεση της ανάθεσης ο Ανάδοχος πρέπει να τηρεί τις υποχρεώσεις του, που απορρέουν από τις διατάξεις της περιβαλλοντικής, κοινωνικοασφαλιστικής και εργατικής νομοθεσίας που έχουν θεσπιστεί με το δίκαιο της Ένωσης, το εθνικό δίκαιο, συλλογικές συμβάσεις ή διεθνείς διατάξεις περιβαλλοντικού, κοινωνικοασφαλιστικού και εργατικού δικαίου.

26. Πληροφορίες

Διευκρινήσεις σχετικά με τις τεχνικές προδιαγραφές θα δίδονται από την Δ/ση Περιβάλλοντος και Χωρικού Σχεδιασμού (Παναγιώτη Λάβδα τηλ. 210 3725771, Κλεονίκη Αρδίτσογλου, τηλ. 210 3725776, φαξ: 210 3725770, e-mail: pecho@attica.gr)

Η παρούσα πρόσκληση με τα συνημμένα θα καταχωρηθεί στο Κεντρικό Ηλεκτρονικό Μητρώο Δημοσίων Συμβάσεων (ΚΗΜΔΗΣ) , θα αναρτηθεί στο διαδικτυακό τόπο www.apdattikis.gov.gr και στον ιστότοπο <http://et.diangeia.gov.gr/> (ΠΡΟΓΡΑΜΜΑ ΔΙΑΥΓΕΙΑ).

ΣΥΝΗΜΜΕΝΑ

- Παράρτημα Ι
- Παράρτημα ΙΙ
- Παράρτημα ΙΙΙ
- Παράρτημα ΙV
- Παράρτημα V
- Παράρτημα VI

**Ο ΣΥΝΤΟΝΙΣΤΗΣ
ΤΗΣ ΑΠΟΚΕΝΤΡΩΜΕΝΗΣ ΔΙΟΙΚΗΣΗΣ ΑΤΤΙΚΗΣ**

ΣΠΥΡ. ΚΟΚΚΙΝΑΚΗΣ

Ε.Δ.

1. Χρον. Αρχείο
2. Αρχείο Θέματος
3. Γραφείο Συντονιστή Α.Δ.Α.
4. Γεν. Δ/τρια ΧΩ.ΠΕ.ΠΟ.
5. Π. Λάβδας
6. Κλ. Αρδίτσογλου

ΠΑΡΑΡΤΗΜΑ Ι**ΤΕΧΝΙΚΕΣ ΠΡΟΔΙΑΓΡΑΦΕΣ/ ΥΠΟΧΡΕΩΣΕΙΣ ΑΝΑΔΟΧΟΥ****Α. ΤΕΧΝΙΚΗ ΠΕΡΙΓΡΑΦΗ ΕΡΓΑΣΙΩΝ****ΕΝΟΤΗΤΑ 1 - ΣΥΜΒΑΤΙΚΟ ΑΝΤΙΚΕΙΜΕΝΟ****1.1. ΠΕΡΙΓΡΑΦΗ ΦΥΣΙΚΟΥ ΑΝΤΙΚΕΙΜΕΝΟΥ ΤΗΣ ΣΥΜΒΑΣΗΣ**

Για την ορθότερη διαχείριση των δημόσιων πόρων και τη βέλτιστη παρακολούθηση και εκτέλεση των εργασιών κατεδάφισης, που η Αποκεντρωμένη Διοίκηση Αττικής διενεργεί την περίοδο αυτή και μέχρι 28-12-2018 (δύο επεκτάσεις υφισταμένων συμβάσεων στους Δήμους Λαυρεωτικής και Σαρωνικού αφ' ενός, Μαραθώνα και Διονύσου αφ' ετέρου), αλλά και ενώ επίκειται υπογραφή τρίτης σύμβασης (διαγωνισμός 1/2018 με χρηματοδότηση από τον Κρατικό Προϋπολογισμό) για κατεδάφιση πολεοδομικών αυθαιρέτων στην Π.Ε. Ανατ. Αττικής και εντός αιγιαλού της νήσου Αίγινας, δεν μπορεί να υποδιαιρέσει το αντικείμενο της υπόψη σύμβασης, καθόσον αφορά σε αυθαίρετα ως προς α) τη θέση – στην ίδια περιοχή εκτέλεσης της κατεδάφισης (Δ.Ε. Μάνδρας), β) την κατηγορία (πολεοδομικά αυθαίρετα σε ρέματα) και γ) το είδος των αυθαιρέτων κατασκευών με βάση την Υπηρεσία καταγραφής των προς κατεδάφιση κατασκευών (αυθαίρετα μετά τη σύνταξη εκθέσεων αυτοψίας από την αρμόδια Υ.ΔΟΜ. Δήμου Ελευσίνας και μετά την οριστικοποίησή τους). Προκειμένου να εκτελεστεί αποτελεσματικά η σύμβαση, οι εργασίες κατεδάφισης θα παρακολουθούνται από τριμελή επιτροπή παραλαβής των εργασιών, όπως και οι λοιπές τρεις (3) συμβάσεις της Α.Δ.Α. παρακολουθούνται από αντίστοιχες άλλες επιτροπές.

Αντικείμενο του έργου είναι η εκτέλεση κατεδάφισης αυθαιρέτων κατασκευών οριστικών εκθέσεων αυτοψίας σε ρέματα της Δ.Ε. Μάνδρας του Δήμου Μάνδρας – Ειδυλλίας, συνολικού προϋπολογισμού εκατόν τριάντα τεσσάρων χιλιάδων οκτακοσίων ευρώ (134.800,00 €) χωρίς ΦΠΑ 24%, ήτοι εκατόν εξήντα επτά χιλιάδες εκατόν πενήντα δύο ευρώ (167.152,00 €) (CPV:45110000), της περίπτωσης γ της παρ. 1 του άρθρου 52 του ν.4559/2018 (ΦΕΚ Α' 142), σύμφωνα με τις οριστικές εκθέσεις αυτοψίας που συντάχθηκαν μετά την πλημμύρα της 15^{ης} Νοεμβρίου 2017 από την αρμόδια Υ.ΔΟΜ. Δήμου Ελευσίνας και εστάλησαν σταδιακά (μετά την τελεσιδικία τους) στην αρμόδια υπηρεσία της Αποκεντρωμένης Διοίκησης Αττικής από 20-3-2018 έως 10-09-2018. Επίσης, αντικείμενο αποτελεί και η μεταφορά δια ξηράς και η διάθεση των προϊόντων κατεδαφίσεων σε ειδικά αδειοδοτημένους χώρους και με κατάλληλα για το σκοπό αυτό μεταφορικά μέσα, καθώς και η πλήρης και κατάλληλη αποκατάσταση του περιβάλλοντος στην προτέρα θέση στην περιοχή των εργασιών κατεδάφισης.

1.2. ΠΕΡΙΓΡΑΦΗ ΘΕΣΗΣ

Οι προς κατεδάφιση αυθαίρετες κατασκευές, περιφράξεις, εγκαταστάσεις και κτίσματα βρίσκονται σε ρέματα εν μέρει οριοθετημένα ή περιοχές εντός ζώνης δυνητικού κινδύνου πλημμύρας ή εντός της ζώνης κατάκλισης πλημμύρας της από 15-11-2017, πλησίον των ρεμάτων «Σούρες», «Αγίας Αικατερίνης» και «Σκυλόρεμα», στη Δ.Ε. Μάνδρας του Δήμου Μάνδρας – Ειδυλλίας, όπως αυτές περιγράφονται στις είκοσι επτά (27) οριστικές εκθέσεις αυτοψίας της αρμόδιας Υ.ΔΟΜ. Δήμου Ελευσίνας που καταγράφονται στον συνημμένο πίνακα της παρούσας πρόσκλησης.

Πιο συγκεκριμένα για την παρούσα περίπτωση, οι ακριβείς θέσεις των αυθαίρετων κατασκευών είναι, όπως αυτές εμφανίζονται στο συνημμένο στην παρούσα χάρτη Google και στα σκαριφήματα των ως άνω εκθέσεων αυτοψίας, κατά την υλοποίηση δε των εργασιών κατεδάφισης θα υποδεικνύονται αρμοδίως από τεχνικό υπάλληλο της αρμόδιας Υπηρεσίας Δόμησης του Δήμου Ελευσίνας, μετά από έκδοση σχετικής απόφασης του Συντονιστή της Αποκεντρωμένης Διοίκησης Αττικής, με την οποία θα καθορίζεται ημερομηνία εκτέλεσης της κατεδάφισης, με εντολή στον Ανάδοχο να μεταβεί στην περιοχή του αυθαιρέτου για την εκτέλεση της απόφασης κατεδάφισης, καλώντας σε συνδρομή τις αστυνομικές και εισαγγελικές αρχές και τυχόν άλλους φορείς.

1.3. ΓΕΝΙΚΗ ΠΕΡΙΓΡΑΦΗ ΕΡΓΑΣΙΩΝ

Οι προς κατεδάφιση αυθαίρετες κατασκευές είναι κυρίως:

- Περιτοιχίσεις και Περιφράξεις από οπλισμένο ή άοπλο σκυρόδεμα ή από αργολιθοδομές ή συρματοπλέγμα ή άλλα υλικά, ανεξαρτήτως πάχους και ύψους από το φυσικό έδαφος, μετά της θεμελίωσης αυτών και μετά των φορτοεκφορτώσεων και της μεταφοράς των προϊόντων κατεδάφισης σε οποιαδήποτε απόσταση προς απόρριψη.
- Κτίσματα κυρίως μονόροφα με φέροντα στοιχεία από οποιοδήποτε υλικό (οπλισμένο-άοπλο σκυρόδεμα, οπτοπλινθοδομή, τιμεντολιθοδομή, μεταλλικής, σύνθετης μορφής κλπ) και για οποιοδήποτε ύψος από το φυσικό ή διαμορφωμένο έδαφος, μετά των φορτοεκφορτώσεων και της μεταφοράς σε οποιαδήποτε απόσταση προς απόρριψη, των προϊόντων κατεδάφισης, στα οποία περιλαμβάνεται και κάθε είδους εγκαταλελειμμένος εξοπλισμός, είτε βρίσκεται εντός των κτισμάτων είτε ως προσάρτημα αυτών.

Στα παραπάνω μπορεί να περιλαμβάνονται και κατασκευές όπως:

- Ξύλινες κατασκευές (πέργκολες, στέγες κλπ).
- Περιφράξεις - Περιτοιχίσεις - Διαμορφώσεις εδάφους - Επιχωματώσεις
- Κατασκευές από σκυρόδεμα (διαμορφώσεις, τοιχεία, βάσεις κλπ)
- Μεταλλικές κατασκευές (πέργκολες, στέγαστρα κλπ)
- Κατασκευές από οπλισμένο σκυρόδεμα και τοίχους πλήρωσης από οπτοπλινθοδομές
- Κατασκευές από φέρουσα τοιχοποιία και στέγη από μπετόν
- Κατασκευές από αμίαντο (ελενίτ).

Σε όλες τις παραπάνω εργασίες περιλαμβάνεται ανηγμένη η δαπάνη:

- Καθάρισης παντός τύπου χωμάτων επιχώσεων, μπαζωμάτων, διαμορφώσεων πρασίνου και οιοδήποτε πάχους, σε οποιαδήποτε στάθμη από το έδαφος, με την συσσώρευση των προϊόντων καθαιρέσεως προς φόρτωση και τη μεταφορά σε ειδικά αδειοδοτημένες μονάδες διαχείρισης Α.Ε.Κ.Κ.
- Η προμήθεια και η μεταφορά υλικών επίχωσης και η δαπάνη εργασίας επανεπίχωσης και συμπύκνωσης των τάφρων και υπόγειων χώρων που θα δημιουργηθούν λόγω των κατεδαφίσεων των θεμελίων-τυχόν υπογείων κλπ.
- Οι προβλεπόμενες φορτοεκφορτώσεις για τη μεταφορά όλων των κατεδαφισθέντων υλικών και εγκαταλελειμμένου εξοπλισμού προς απόρριψη σε ειδικά αδειοδοτημένες μονάδες διαχείρισης Α.Ε.Κ.Κ. σε οποιαδήποτε απόσταση και αν βρίσκονται αυτοί από το σημείο

καθαιρέσεων-κατεδαφίσεων καθ' οιονδήποτε τρόπο, οι τυχόν προσωρινές εναποθέσεις και επαναφορτώσεις, ο καθαρισμός του χώρου από τα κάθε είδους υλικά μέχρι τη στάθμη του φυσικού ή διαμορφωμένου εδάφους και κάθε άλλη εργασία που απαιτείται για την έντεχνη, έγκαιρη και ασφαλή εκτέλεση της παρούσας σύμβασης παροχής υπηρεσιών, σύμφωνα και με τα λοιπά τεύχη που συνοδεύουν την παρούσα σύμβαση.

Όλες οι εργασίες θα εκτελεσθούν σε πραγματική επιφάνεια κτίσματος πριν την κατεδάφιση, η οποία ορίζεται από το περίγραμμά του, μη συμπεριλαμβανομένων στο περίγραμμα και των τυχόν προβόλων εξωστών, οι οποίοι θεωρούνται ανοιγμένες στην επιφάνεια του κυρίου κτιρίου.

Το αντικείμενο της σύμβασης παροχής υπηρεσιών αφορά σε κατεδάφιση των αυθαιρέτων κατασκευών της περ. γ της παρ. 1 του άρθρου 52 του ν.4559/2018 (ΦΕΚ Α'142).

Κατευθύνσεις από τη Δ/ση Περιβάλλοντος και Χωρικού Σχεδιασμού της Α.Δ.Α. σχετικά με τις οριστικές εκθέσεις αυτοψίας αυθαιρέτων που είναι προς κατεδάφιση, θα δίνονται στο Ανάδοχο, μετά την υπογραφή της σύμβασης παροχής υπηρεσιών και κατά την εκάστοτε έκδοση σχετικής απόφασης εκτέλεσης κατεδάφισης.

1.4 . ΔΙΑΡΚΕΙΑ

Η διάρκεια της σύμβασης παροχής υπηρεσιών ορίζεται **μέχρι και το Δεκέμβριο του 2018 (28-12-2018).**

1.5. ΕΚΤΕΛΕΣΗ ΣΥΜΒΑΣΗΣ

Τα κτίσματα θα κατεδαφιστούν σύμφωνα με τα οριζόμενα στην εγκύκλιο ΥΠΕΧΩΔΕ με αριθμό 54/38935/210.95 «Κανονισμός για κατεδαφίσεις κτηρίων», με οποιαδήποτε μηχανικά και χειρωνακτικά μέσα. Στη συνέχεια τα οικοδομικά απόβλητα θα φορτωθούν και θα μεταφερθούν σε ειδικά αδειοδοτημένες μονάδες διαχείρισης Α.Ε.Κ.Κ. Η αποκατάσταση του περιβάλλοντος χώρου μετά την αποκομιδή των οικοδομικών αποβλήτων θα πραγματοποιηθεί με κατάλληλη διαμόρφωση του εδάφους με τις οδηγίες της αρμόδιας Επιτροπής παραλαβής, αποκομιδή οποιουδήποτε δομικού στοιχείου εντοπιστεί, ώστε να επανέλθει το περιβάλλον στην προτέρα φυσική του κατάσταση.

Αναφορικά με τις ποσότητες των εργασιών κατεδάφισης που θα εκτελεσθούν, σημειώνεται ότι στον προϋπολογισμό της Σύμβασης Παροχής Υπηρεσιών έχουν προεκτιμηθεί από επί τόπου αυτοψίες ή και από τα τεχνικά στοιχεία των οριστικών εκθέσεων αυτοψίας αυθαιρέτων προς κατεδάφιση της εκάστης περίπτωσης. Δεδομένων των χαρακτηριστικών της παρούσας Σύμβασης Παροχής Υπηρεσιών που σχετίζονται με το βαθμό δυσκολίας, τα δομικά υλικά, τις ομάδες εργασιών, αλλά και τη δυνητική αυξομείωση ορισμένων ποσοτήτων που θα προκύψουν κατά τη διάρκεια εκτέλεσης των εργασιών κατεδάφισης, οι τελικές ποσότητες θα προκύψουν με την ακριβή προμέτρηση των εργασιών και την αντιστοίχιση τους στην έκαστη περίπτωση αυθαίρετης κατασκευής, μετά το πέρας αυτών, από την ορισθείσα Επιτροπή παραλαβής. Επισημαίνεται ότι θα τηρηθεί ενδεικτική σειρά προτεραιότητας για τις αυθαίρετες κατασκευές στα ρέματα «Σούρες», «Αγίας Αικατερίνης» και «Σκυλόρεμα», για λόγους προστασίας των πολιτών από ενδεχόμενη νέα φυσική καταστροφή και σε καμία περίπτωση το τελικό σύνολο των εργασιών δε μπορεί να υπερβαίνει το προϋπολογισθέν ποσό της παρούσας σύμβασης. Σε περίπτωση που κάποιο από τα αυθαίρετα για οποιοδήποτε λόγο δεν δύναται να κατεδαφιστεί, (π.χ. είτε γιατί κατεδαφίστηκε οικειοθελώς από τον ιδιοκτήτη-αυθαιρετούντα, είτε γιατί ανεστάλη η εκτέλεσή κατεδάφισής του κ.α), είναι στη διακριτική ευχέρεια της Υπηρεσίας να προσδιορίσει άλλο αυθαίρετο προς κατεδάφιση εντός του συμβατικού αντικειμένου στην ίδια περιοχή στα ανωτέρω

ρέματα από τον κατάλογο των οριστικών εκθέσεων αυτοψίας του πίνακα που συνοδεύει την παρούσα πρόσκληση ή σε εκθέσεις αυτοψίας που συντάχθηκαν , τελεσιδίκησαν και διαβιβάστηκαν από την αρμόδια Υ.ΔΟΜ. , μετά την παρούσα .

1.6. ΎΨΟΣ ΔΑΠΑΝΗΣ

Η συνολική προϋπολογισθείσα δαπάνη ανέρχεται στο ποσό των **134.800,00€ πλέον του ΦΠΑ 24%**, ήτοι **167.152,00€ με ΦΠΑ**.

Αναλυτικότερα οι προϋπολογισμοί ανά τμήμα προέκυψαν ως ακολούθως:

- Τα μηχανήματα που θα χρησιμοποιηθούν, με τιμές χρέωσης ανά ώρα, χωρίς Φ.Π.Α, οι οποίες έχουν καθορισθεί αρχικά με βάση τον ΑΤΟΕ 2012 και στη συνέχεια με βάση συγκριτικά στοιχεία παλαιότερων διαγωνισμών , ενώ οι αμοιβές των εργατών και τεχνιτών καθορίζονται με βάση τον ΑΤΟΕ 2012, θα είναι τα ακόλουθα:

ΠΙΝΑΚΑΣ ΤΙΜΩΝ

ΜΗΧΑΝΗΜΑΤΑ	ΤΙΜΗ (€) ΑΝΑ ΩΡΑ ΑΠΑΣΧΟΛΗΣΗΣ
JCB	92,71€
BOBCAT	51,47€
ΦΟΡΤΗΓΟ	84,96€
ΦΟΡΤΩΤΕΣ (& ΜΕ ΑΡΠΑΓΗ)	126,19€
ΑΕΡΟΣΥΜΠΙΕΣΤΗΣ	56,42€
ΤΣΑΠΑ - ΣΦΥΡΙ	128,13€
ΚΟΦΤΗΣ ΧΕΙΡΟΣ ΣΚΥΡΟΔΕΜΑΤΟΣ	62,10€
ΕΡΓΑΤΗΣ ΑΝΕΙΔΙΚΕΥΤΟΣ	15,31€
ΒΟΗΘΟΣ ΤΕΧΝΙΤΗ	16,84€
ΤΕΧΝΙΤΗΣ	19,86€

Προβλέπεται και κάδος Συλλογής των υλικών κατεδάφισης μεγέθους έξι (6) κυβικών μέτρων στην τιμή των 200€ εφάπαξ.

Στις ανωτέρω τιμές συμπεριλαμβάνεται η αμοιβή του επιβλέποντος Μηχανικού, ο οποίος θα παρίσταται στον τόπο εκτέλεσης των εργασιών, καθ' όλη τη διάρκεια αυτών και σε κάθε συνεργείο που θα παρέχει υπηρεσίες.

Εκτιμώμενες, ένεκα της φύσης του αντικειμένου, ώρες χρήσης μηχανημάτων και εργατών και το αντίστοιχο κόστος ανά μηχάνημα - προσωπικό, είναι οι ακόλουθες:

ΜΗΧΑΝΗΜΑΤΑ	ΤΙΜΗ ΜΟΝΑΔΑΣ	ΩΡΕΣ ΑΠΑΣΧΟΛΗΣΗΣ	ΚΟΣΤΟΣ ΑΝΑ ΜΗΧΑΝΗΜΑ - ΠΡΟΣΩΠΙΚΟ
------------	--------------	------------------	---------------------------------

JCB	92,71€	30	2781,30€
BOBCAT	51,47€	-	-
ΦΟΡΤΗΓΟ	84,96€	837,90	71187,984€
ΦΟΡΤΩΤΕΣ	126,19€	-	-
ΑΕΡΟΣΥΜΠΙΕΣΤΗΣ	56,42€	-	-
ΤΣΑΠΑ - ΣΦΥΡΙ	128,13€	439,50	56313,135€
ΚΟΦΤΗΣ ΧΕΙΡΟΣ ΣΚΥΡΟΔΕΜΑΤΟΣ	62,10€	-	-
ΕΡΓΑΤΗΣ ΑΝΕΙΔΙΚΕΥΤΟΣ	15,31€	158,50	2426,635€
ΒΟΗΘΟΣ ΤΕΧΝΙΤΗ	16,84€	-	-
ΤΕΧΝΙΤΗΣ	19,86€	-	-
		Σύνολο	132709,00€

Από την τελευταία στήλη του παραπάνω πίνακα προκύπτει ότι η ενδεικτική κοστολόγηση των εργασιών είναι περίπου εκατόν τριάντα δύο χιλιάδες επτακόσια εννέα ευρώ (132709,00€), χωρίς ΦΠΑ.

Οι εργασίες αφαίρεσης, συλλογής και μεταφοράς προς περαιτέρω διαχείριση αμιάντου ή/και υλικών που περιέχουν αμιάντο από κτίρια, κατασκευές και εγκαταστάσεις, αφορά σε συνολική εκτιμώμενη επιφάνεια 50 τ.μ., με τιμή 45€/τ.μ., χωρίς ΦΠΑ. Το εκτιμώμενο ποσό για την αφαίρεσή του αμιάντου είναι 2.250,00 €, χωρίς ΦΠΑ.

Επομένως ο συνολικός εκτιμώμενος προϋπολογισμός είναι 134.800,00 € (εκατόν τριάντα τέσσερις χιλιάδες οκτακόσια ευρώ) χωρίς ΦΠΑ.

1.7 . ΧΡΗΜΑΤΟΔΟΤΗΣΗ

Η χρηματοδότηση γίνεται από τον Προϋπολογισμό του Πράσινου Ταμείου σύμφωνα με τις διατάξεις, των παρ. 5 και 6 του άρθρου 52 του ν.4559/2018 (ΦΕΚ 142^{Α'}), ΚΑΕ 2279, ποσού 134.800,00€ (χωρίς ΦΠΑ), ή 167.152,00 € για το οικονομικό έτος 2018.

1.8 . ΚΡΙΤΗΡΙΟ ΑΞΙΟΛΟΓΗΣΗΣ

Ως κριτήριο αξιολόγησης θεωρείται η πλέον συμφέρουσα από οικονομική άποψη προσφορά βάσει τιμής.

ΕΝΟΤΗΤΑ 2 - ΤΕΧΝΙΚΕΣ ΠΡΟΔΙΑΓΡΑΦΕΣ

2.1. ΓΕΝΙΚΕΣ ΑΠΑΙΤΗΣΕΙΣ

Ο ανάδοχος πρέπει να διαθέτει τα απαραίτητα μηχανήματα και το προσωπικό, για όλο το χρονικό διάστημα της διάρκειας του έργου, στα όρια εκτέλεσης της Σύμβασης Παροχής Υπηρεσιών. Τα μηχανήματα θα χρησιμοποιούνται ανάλογα με την περίπτωση και πάντα σύμφωνα με τις υποδείξεις της Επιτροπής παρακολούθησης και παραλαβής των εργασιών.

Υποχρεούται να παρίσταται επιβλέπων Μηχανικός (Πολιτικός Μηχανικός κατηγορίας ΠΕ), στον τόπο εκτέλεσης των εργασιών, καθ' όλη τη διάρκεια αυτών και σε κάθε συνεργείο που θα παρέχει υπηρεσίες, τα στοιχεία του οποίου (ονοματεπώνυμο και τηλέφωνο επικοινωνίας) θα πρέπει έγκαιρα να έχουν γνωστοποιηθεί στην Αναθέτουσα Αρχή. Ο επιβλέπων Μηχανικός θα τηρεί τα αναφερόμενα στο αρθ.12 του «Κανονισμού για κατεδαφίσεις κτιρίων» (Εγκύκλιος του ΥΠΕΧΩΔΕ με αρ. 54/38935/210.95), όπως ισχύει από 25-6-95 και θα βρίσκεται σε διαρκή επαφή με τους αρμόδιους υπαλλήλους της ορισθείσας επιτροπής της Αναθέτουσας Αρχής για την άμεση αντιμετώπιση πιθανών προβλημάτων κλπ.

Ο αριθμός και το είδος των μηχανημάτων, όσο και του προσωπικού, θα αυξομειώνεται ανάλογα με την περίπτωση και αποτελεί υποχρέωση του αναδόχου η κάλυψη των εκάστοτε αναγκών, διότι ο αριθμός των μηχανημάτων που απαιτείται για κάθε κατεδάφιση ποικίλει. Ειδικότερα, ο Ανάδοχος, πρέπει να μεριμνήσει για την εξασφάλιση των απαραίτητων μηχανημάτων και προσωπικού, αλλά και οποιοδήποτε άλλου βοηθητικού μηχανήματος απαιτηθεί (π.χ. τροχός σιδήρων), για την περίπτωση όπου απαιτείται να γίνονται ταυτόχρονα κατεδαφίσεις αυθαιρέτων με (2) δύο διαφορετικά συνεργεία κατεδάφισης.

Ο ανάδοχος είναι υπεύθυνος α) ώστε μηχανήματα και προσωπικό να φέρουν τις απαραίτητες και νόμιμες άδειες, β) να εφαρμόζει άμεσα τα μέτρα ασφαλείας και υγιεινής, διαθέτοντας και Τεχνικό Ασφαλείας που προβλέπονται από τις σχετικές διατάξεις (Ν.1568/85, Π.Δ.17/96, Π.Δ.19/96, Π.Δ.294/88, Π.Δ.305/96, Ν.1396/83, Π.Δ.447/75, Π.Δ.778/80, Π.Δ.1073/81, Ν.1430/84, Π.Δ.395/94, Π.Δ.396/94, Π.Δ.397/94, Π.Δ.399/94, Π.Δ.105/95, Π.Δ.77/93, Π.Δ.212/06, Π.Δ.149/06), καθώς και για την ασφάλιση κατά παντός κινδύνου υλικού και έμψυχου προσωπικού που θα χρησιμοποιηθεί και γ) για οποιοδήποτε ατύχημα μηχανημάτων και προσωπικού.

Όσον αφορά τον τρόπο εκτέλεσης των εργασιών θα ισχύουν τα κατωτέρω:

- Η ειδοποίηση από την υπηρεσία για την εγκατάσταση των απαιτούμενων μηχανημάτων και προσωπικού στον χώρο εκτέλεσης των εργασιών (για την πρώτη ημέρα) θα γίνεται τουλάχιστον δύο (2) ημέρες πριν την έναρξη των εργασιών για κάθε κατεδάφιση, ενώ στη συνέχεια για την επόμενη ημέρα με αναγραφή στο ημερολόγιο από τα μέλη της Επιτροπής παρακολούθησης και παραλαβής των εργασιών.
- Ο ανάδοχος πρέπει να μεριμνά για την έγκαιρη έκδοση των τυχόν απαιτούμενων από τον νόμο αδειών και εγκρίσεων για την εκτέλεση των εργασιών.
- Οι απαιτούμενες ώρες και ημέρες εργασίας θα διαφοροποιούνται ανάλογα με τις συνθήκες εκτέλεσης, το μέγεθος και την επικινδυνότητα των υπό εκτέλεση εργασιών, ύστερα από έγγραφες οδηγίες της αρμόδιας Επιτροπής παρακολούθησης και παραλαβής των εργασιών.

Όσον αφορά το ημερήσιο μίσθωμα θα ισχύουν τα κατωτέρω:

- Ως χρονική διάρκεια του μισθώματος θεωρείται από 7:30π.μ. μέχρι 15:00μ.μ. (7,5 ώρες),εργάσιμη ημέρα.

- Ο Ανάδοχος δικαιούται ολόκληρο το μίσθωμα για κάθε ημερήσια απασχόληση των μηχανημάτων του.
- Μηχανήματα με χειριστές που προσήλθαν για εργασία ύστερα από εντολή της Υπηρεσίας και δεν θα υλοποιηθεί η κατεδάφιση, λόγω ανωτέρας βίας, θα αποζημιώνονται με το 50 % του ημερήσιου μισθώματος.
- Ο Ανάδοχος δικαιούται το 30 % του ημερήσιου μισθώματος, όταν αναστέλλεται η προγραμματισμένη κατεδάφιση και ειδοποιηθεί με κάθε πρόσφορο μέσο (fax, e-mail κλπ) μία (1) ημέρα νωρίτερα.
- Όταν ο ανάδοχος έχει ειδοποιηθεί για την ακύρωση της Προγραμματισμένης κατεδάφισης τουλάχιστον δύο (2) ημέρες νωρίτερα, δεν δικαιούται μισθώματος.

2.2. ΛΟΙΠΕΣ ΥΠΟΧΡΕΩΣΕΙΣ

Ο ανάδοχος υποχρεούται να τηρεί πάντοτε:

- Τις εκάστοτε κείμενες διατάξεις σχετικά με την υγιεινή των εργαζομένων, την ασφάλεια τους, ιδίως σε περίπτωση εργατικού ατυχήματος.
- Τις υποχρεώσεις του που απορρέουν από τις διατάξεις της περιβαλλοντικής, κοινωνικοασφαλιστικής και εργατικής νομοθεσίας, που έχουν θεσπισθεί με το δίκαιο της Ένωσης, το εθνικό δίκαιο, συλλογικές συμβάσεις ή διεθνείς διατάξεις περιβαλλοντικού, κοινωνικού και εργατικού δικαίου, οι οποίες απαριθμούνται στο Παράρτημα Χ του Προσαρτήματος Α' του Ν.4412/16, όπως ισχύει.
- Τις υποχρεώσεις του ως προς τα αναφερόμενα στον "Κανονισμός για κατεδαφίσεις κτιρίων" της με αριθμ. 54/38935/210.95 Εγκυκλίου του ΥΠΕΧΩΔΕ .

Ο Ανάδοχος υποχρεούται να ασφαλίσει το προσωπικό του σύμφωνα με τις διατάξεις της Ελληνικής Εργατικής Νομοθεσίας όπως αυτές ισχύουν ανά πάσα χρονική στιγμή και να τηρεί την εκάστοτε ισχύουσα Συλλογική/Κλαδική Σύμβαση Εργασίας για το προσωπικό που απασχολεί. Αλλοδαποί μπορούν να εργάζονται μόνο εφόσον έχουν τις απαραίτητες άδειες παραμονής και εργασίας στην Ελλάδα και είναι ασφαλισμένοι στο αρμόδιο ασφαλιστικό ταμείο. Σε περίπτωση που προσωπικό του Αναδόχου δεν υπάγεται σε διατάξεις της ισχύουσας Νομοθεσίας, αυτός υποχρεούται να το ασφαλίσει έναντι ατυχημάτων σε ασφαλιστικές εταιρείες. Η εφαρμογή όλων των ανωτέρω είναι ευθύνη του αναδόχου, ο οποίος θα πρέπει να εξασφαλίσει ότι τηρούνται και από τους πάσης φύσεως συμβούλους, συνεργάτες και υπεργολάβους αυτού. Η Αναθέτουσα Αρχή δεν ευθύνεται για τις υποχρεώσεις του Αναδόχου προς το προσωπικό του, δικαιούται όμως να ελέγχει την τήρηση της ασφαλιστικής και λοιπής νομοθεσίας και να καταγγέλλει τις παραβάσεις της.

Ο ανάδοχος υποχρεούται να διαθέτει **Ασφαλιστήριο Συμβόλαιο** κάλυψης επαγγελματικών κινδύνων (Ασφαλιστήριο Συμβόλαιο Αστικής Ευθύνης) σε ισχύ και θα καλύπτεται και η εκ του Νόμου ευθύνη του Αναδόχου, την οποία έχει με την ιδιότητα του Εργοδότη και περιλαμβάνει την, από τα άρθρα 657, 658 και 932 του ισχύοντος Α.Κ., προβλεπόμενη υποχρέωση του Ασφαλισμένου έναντι του προσωπικού του που απασχολείται στις περιγραφόμενες στην παρούσα σύμβαση εργασίες κατεδάφισης, σε περίπτωση σωματικών βλαβών που θα προκληθούν κατά τη διάρκεια της εργασίας.

Ο ανάδοχος υποχρεούται να παρέχει κάλυψη οποιασδήποτε Αστικής Ευθύνης προς οποιονδήποτε τρίτο, συμπεριλαμβανομένου της Αναθέτουσας Αρχής και του προσωπικού αυτού, η οποία ανακύπτει από ή οφείλεται στην εκτέλεση της υπηρεσίας, περιλαμβανομένων, αλλά όχι μόνο, περιπτώσεων θανάτου, σωματικών βλαβών, απώλεια ή ζημίας περιουσίας, ατυχηματικής ρύπανσης, ψυχικής οδύνης και ηθικής βλάβης, μέχρι εκείνων των ορίων ευθύνης τα οποία θα διατηρούσε σε ισχύ ένας συνετός λειτουργός παροχής υπηρεσιών παρόμοιας φύσης, μεγέθους και χαρακτηριστικών του. Στην κάλυψη θα περιλαμβάνεται ρητά και η εκ του άρθρου 922 του Αστικού Κώδικα απορρέουσα ευθύνη της Υπηρεσίας (ευθύνη προστήσαντος). Η Αναθέτουσα Αρχή απαλλάσσεται από κάθε ευθύνη και υποχρέωση για αποζημίωση από τυχόν ατύχημα ή κάθε άλλη αιτία, τόσο κατά τη μεταφορά του προσωπικού του ανάδοχου, όσο και κατά τη διάρκεια της εκτέλεσης των εργασιών κατεδάφισης. Ο Ανάδοχος θα πρέπει να εξασφαλίσει ότι τα ανωτέρω τηρούνται και από τους πάσης φύσεως συμβούλους, συνεργάτες και υπεργολάβους αυτού.

Οι ασφαλίσεις δεν απαλλάσσουν ούτε περιορίζουν καθ' οιονδήποτε τρόπο τις υποχρεώσεις και ευθύνες του αναδόχου που απορρέουν από την παρούσα Σύμβαση. Σε κάθε περίπτωση, ο Ανάδοχος ευθύνεται πλήρως για όλους τους κινδύνους που απορρέουν ή σχετίζονται με την παροχή των υπηρεσιών του και παραμένει αποκλειστικά και εξ ολοκλήρου υπεύθυνος για την πλήρη και έγκαιρη αποκατάσταση ζημιών σε πρόσωπα ή/και πράγματα, ανεξάρτητα εάν και σε ποιο βαθμό καλύπτονται από ασφαλιστικές συμβάσεις ή αποζημιώνονται από τους ασφαλιστές, ακόμη και πέραν των ποσών κάλυψης των εν λόγω συμβάσεων.

Ο ανάδοχος θα πρέπει να μεριμνά για την έγκαιρη ανάληψη υπηρεσίας από τους υπαλλήλους του και να είναι υπεύθυνος για τον καταμερισμό εργασίας του απασχολούμενου προσωπικού, ώστε να εκπληρώνονται οι συμβατικές υποχρεώσεις. Πρέπει να αποκαθιστά αμέσως κάθε έλλειψη ή παράλειψη ή πλημμελή εργασία που θα παρατηρείται και θα γνωστοποιείται σε αυτόν από τους υπεύθυνους της Αναθέτουσας Αρχής.

Η Αναθέτουσα Αρχή δύναται να ζητήσει την αντικατάσταση μέλους της Ομάδας Παροχής Υπηρεσιών του Αναδόχου ως ακατάλληλο για ανάρμοστη συμπεριφορά ή για οποιονδήποτε λόγο, οπότε ο Ανάδοχος οφείλει να προβεί σε αντικατάσταση άμεσα και χωρίς αντιρρήσεις με άλλο πρόσωπο, ανάλογης εμπειρίας και προσόντων. Αντικατάσταση μέλους της Ομάδας Παροχής Υπηρεσιών του Αναδόχου, κατόπιν αιτήματός του, κατά τη διάρκεια της εκτέλεσης της Σύμβασης, δύναται να γίνει μετά από έγκριση της Αναθέτουσας Αρχής και μόνο με άλλο πρόσωπο αντιστοίχων προσόντων ή εμπειρίας.

Υποχρεούται να **παρίσταται επιβλέπων Πολιτικός Μηχανικός**, στον τόπο εκτέλεσης των εργασιών, καθ' όλη τη διάρκεια αυτών και σε κάθε συνεργείο που θα παρέχει υπηρεσίες, τα στοιχεία του οποίου (ονοματεπώνυμο και τηλέφωνο επικοινωνίας) θα πρέπει έγκαιρα να έχουν γνωστοποιηθεί στην Αναθέτουσα Αρχή. Ο επιβλέπων Μηχανικός θα τηρεί τα αναφερόμενα στο αρθ.12 του «Κανονισμού για κατεδαφίσεις κτιρίων» (Εγκύκλιος του ΥΠΕΧΩΔΕ με αρ. 54/38935/210.95) και θα βρίσκεται σε διαρκή επαφή με τους αρμόδιους υπαλλήλους της ορισθείσας Επιτροπής της Αναθέτουσας Αρχής για την άμεση αντιμετώπιση πιθανόν προβλημάτων.

Ο Ανάδοχος πρέπει να εγγυάται για το προσωπικό του, το οποίο πρέπει να διαθέτει την απαιτούμενη εμπειρία και ικανότητα, ώστε να ανταποκριθεί πλήρως στις απαιτήσεις της Σύμβασης.

Ο Ανάδοχος πρέπει να πραγματοποιήσει πλήρη προσδιορισμό των πιθανών κινδύνων, καθορισμός όλων των απαραίτητων ενεργειών ασφάλειας και προστασίας καθώς και εκτίμηση της υπάρχουσας κατάστασης ώστε να αποφασιστούν και να εκτελεστούν άμεσα οι απαραίτητες περαιτέρω ενέργειες πριν την έναρξη οποιασδήποτε εργασίας αποκατάστασης.

Ο Ανάδοχος υποχρεούται να εξασφαλίσει μέσα παροχής πρώτων βοηθειών, να κατασκευάσει και τοποθετήσει κατάλληλες πινακίδες ή φωτεινά σήματα επισήμανσης και απαγόρευσης προσέγγισης επικινδύνων θέσεων. Πρέπει να φροντίσει για την ύπαρξη διαθέσιμων φορητών φαρμακείων πρώτων βοηθειών, καθώς και όλων των τηλεφώνων άμεσης ανάγκης (Πυροσβεστική Υπηρεσία, Κέντρο Άμεσης Βοήθειας, Αστυνομία, Νοσοκομεία κ.α.) σε όλα τα στάδια των εργασιών.

Ο Ανάδοχος πρέπει να χορηγεί στο εργατικό προσωπικό, στο προσωπικό επίβλεψης της Υπηρεσίας μετά των εκάστοτε Συμβούλων της, και σε κάθε άλλο πρόσωπο που βρίσκεται στο χώρο του Αντικειμένου μετά από σχετική έγκριση, τα απαιτούμενα, κατά περίπτωση εργασίας, ατομικά και ομαδικά εφόδια προστασίας και εργαλεία για ασφαλή εργασία, όπως κράνη, γυαλιά, γάντια κλπ. Κατά την τυχόν εκτέλεση νυχτερινής εργασίας ο Ανάδοχος υποχρεούται να παρέχει τον απαιτούμενο ισχυρό φωτισμό για την ασφάλεια του προσωπικού και κάθε τρίτου.

Για την προστασία και αντιμετώπιση πυρκαγιών στις εγκαταστάσεις των εργοταξιακών χώρων και στους χώρους εκτέλεσης των εργασιών ο Ανάδοχος υποχρεούται να διαθέτει κατάλληλο εξοπλισμό πυρόσβεσης όπως για παράδειγμα φορητά μέσα πυρόσβεσης και κατάλληλα μέσα ατομικής προστασίας για όλο το προσωπικό το οποίο θα απασχοληθεί και όπου απαιτείται να γίνεται διαβροχή των δασικών εκτάσεων.

Ρητά καθορίζεται ότι, ανεξάρτητα από όλα τα παραπάνω, ο Ανάδοχος παραμένει μόνος και αποκλειστικά υπεύθυνος για την ασφάλεια των εργαζομένων στα έργα και είναι δική του ευθύνη η λήψη των ενδεδειγμένων και ορθών μέτρων ασφαλείας και η τήρηση των σχετικών κανονισμών. Για θέματα πρόληψης ατυχημάτων ισχύουν γενικά όσα ορίζονται από την Ελληνική Νομοθεσία και σε περιπτώσεις που δεν προβλέπονται από αυτή θα εφαρμόζονται οι διεθνείς κανονισμοί πρόληψης ατυχημάτων.

Επίσης πρέπει να προβεί στην φύλαξη και επιτήρηση του χώρου του εργοταξίου καθ' όλη τη διάρκεια των εργασιών και στον αποκλεισμό του όταν θα πραγματοποιούνται πάσης φύσης εργασίες, ώστε να μην είναι δυνατή η πρόσβαση από οποιοδήποτε άτομο μη σχετικό με τις εργασίες.

Ο ανάδοχος θα πρέπει μετά την αποπεράτωση των εργασιών διαχείρισης των αποβλήτων της κατεδάφισης, να καταθέσει στην Υπηρεσία που επιβλέπει τις εργασίες, βεβαίωση παραλαβής των αποβλήτων από εγκεκριμένο σύστημα εναλλακτικής διαχείρισης, όπως προβλέπεται στην παρ.3 (εδ.β.3) του άρθρου 7 της Κ.Υ.Α 36259/1757/Ε103/10(ΦΕΚ1312 Β') καθώς και τα πιστοποιητικά παραλαβής αποβλήτων, τα δελτία αποστολής, τα ζυγολόγια και τα έντυπα αναγνώρισης αποβλήτων.

Ο Ανάδοχος υποχρεούται να λαμβάνει και υποβάλλει στην Υπηρεσία φωτογραφίες με μέριμνα και δαπάνες του, σύμφωνα με τα καθοριζόμενα με λεπτομέρεια από τη διαταγή του Υ.Δ.Ε. αρ. 7603/5-2-1960 (Εγ.Κ.Α 20), όπως αυτή ισχύει σήμερα, ήτοι φωτογραφίες των αυθαιρέτων πριν και μετά την κατεδάφισή τους.

Ο Ανάδοχος υποχρεούται, σε περίπτωση μη δυνατότητας διάθεσης υπηρεσιακού αυτοκινήτου, να μισθώσει ιδιωτικό όχημα με πλήρη ασφαλιστική κάλυψη και να διαθέσει αυτό στην Υπηρεσία για τις μετακινήσεις της επιτροπής παρακολούθησης και παραλαβής των εργασιών του αντικειμένου.

Οι δαπάνες που συνεπάγονται τα παραπάνω βαρύνουν τον Ανάδοχο και θα πρέπει να συνηυπολογισθούν από αυτόν κατά τη διαμόρφωση της Οικονομικής Προσφοράς.

Καθ' όλη τη διάρκεια ισχύος της Σύμβασης, αλλά και μετά τη λήξη ή λύση αυτής ο Ανάδοχος αναλαμβάνει την υποχρέωση να τηρήσει εμπιστευτικά και να μη γνωστοποιήσει σε τρίτους (συμπεριλαμβανομένων των εκπροσώπων του Ελληνικού και διεθνούς Τύπου), χωρίς την προηγούμενη έγγραφη συγκατάθεση της Αναθέτουσας Αρχής, οποιαδήποτε έγγραφα ή πληροφορίες που θα περιέλθουν σε γνώση του κατά την εκτέλεση των υπηρεσιών και την εκπλήρωση των υποχρεώσεών του.

Ο Ανάδοχος δε δύναται να προβαίνει σε δημόσιες δηλώσεις σχετικά με τη σύμβαση, χωρίς την προηγούμενη συναίνεση της Αναθέτουσας Αρχής, ούτε να συμμετέχει σε δραστηριότητες ασυμβίβαστες με τις υποχρεώσεις του απέναντι στην Αναθέτουσα Αρχή και δε δεσμεύει την Αναθέτουσα Αρχή με κανένα τρόπο, χωρίς την προηγούμενη γραπτή της συναίνεση.

Κατά την εκτέλεση των καθηκόντων της, η Αναθέτουσα Αρχή και όλα τα εξουσιοδοτημένα απ' αυτήν πρόσωπα οφείλουν να μην ανακοινώνουν σε κανέναν, παρά μόνο στα πρόσωπα που δικαιούνται να γνωρίζουν, πληροφορίες που περιήλθαν σ' αυτούς κατά τη διάρκεια και με την ευκαιρία της υλοποίησης της σύμβασης και αφορούν σε τεχνικά ή εμπορικά ζητήματα του Αναδόχου ή μεθόδους υλοποίησης της σύμβασης.

Τα ανωτέρω αποτελούν απαραίτους όρους καλής συνεργασίας αναδόχου και Αναθέτουσας Αρχής και η παρέκκλιση από αυτούς συνιστά λόγο καταγγελίας της σύμβασης.

Η Αναθέτουσα Αρχή ουδεμία άλλη ευθύνη ή υποχρέωση έχει, παρά μόνο την καταβολή της συμφωνηθείσας αμοιβής.

Από την εκτέλεση της σύμβασης καμία έννομη σχέση δε δημιουργείται μεταξύ της Αποκεντρωμένης Διοίκησης Αττικής και του προσωπικού του Αναδόχου που απασχολείται στις εργασίες.

Παράρτημα II

ΥΠΟΔΕΙΓΜΑ ΟΙΚΟΝΟΜΙΚΗΣ ΠΡΟΣΦΟΡΑΣ

Στοιχεία Οικονομικού Φορέα

Ημερομηνία,.....

Προς:

ΕΛΛΗΝΙΚΗ ΔΗΜΟΚΡΑΤΙΑ

ΑΠΟΚΕΝΤΡΩΜΕΝΗ ΔΙΟΙΚΗΣΗ ΑΤΤΙΚΗΣ
ΓΕΝΙΚΗ Δ/ΝΣΗ ΧΩΡΟΤΑΞΙΚΗΣ & ΠΕΡΙΒΑΛΛΟΝΤΙΚΗΣ ΠΟΛΙΤΙΚΗΣ
ΔΙΕΥΘΥΝΣΗ ΠΕΡΙΒΑΛΛΟΝΤΟΣ & ΧΩΡΙΚΟΥ ΣΧΕΔΙΑΣΜΟΥ
ΤΜΗΜΑ ΠΟΛΕΟΔΟΜΙΚΟΥ ΣΧΕΔΙΑΣΜΟΥ ΚΑΙ ΕΦΑΡΜΟΓΩΝ (Β')

Χρόνος Ισχύος Προσφοράς: Εκατόν είκοσι
(120) ημερολογιακές ημέρες

Α) Κοστολόγηση Μηχανημάτων – Προσωπικού

Μηχανήματα - Προσωπικό	Τιμή Μονάδας Χωρίς ΦΠΑ	Ώρες Απασχόλησης	Συνολικό Κόστος ανά Μηχάνημα - Προσωπικό
JCB		30	
ΒΟΒCΑΤ		-	
ΦΟΡΤΗΓΟ		837,90	
ΦΟΡΤΩΤΕΣ		-	
ΑΕΡΟΣΥΜΠΙΕΣΤΗΣ		-	
ΤΣΑΠΑ - ΣΦΥΡΙ		439,50	
ΚΟΦΤΗΣ ΧΕΙΡΟΣ ΣΚΥΡΟΔΕΜΑΤΟΣ		-	
ΕΡΓΑΤΗΣ ΑΝΕΙΔΙΚΕΥΤΟΣ		158,50	
ΒΟΗΘΟΣ ΤΕΧΝΙΤΗ		-	
ΤΕΧΝΙΤΗΣ		-	
ΚΑΔΟΣ			
	Συνολικό Κόστος χωρίς ΦΠΑ		
	ΦΠΑ 24%		
	Συνολικό Κόστος με ΦΠΑ		

Β) Κοστολόγηση εργασιών αφαίρεσης αμιάντου

A/A	Περιγραφή Υπηρεσιών	Εκτιμώμενη Συνολική Επιφάνεια	Τιμή Μονάδας ανά τ.μ	Συνολική αξία χωρίς ΦΠΑ	Συνολική αξία με ΦΠΑ
1.	Εργασίες αφαίρεσης, συλλογής και μεταφοράς προς περαιτέρω	50τμ			

διαχείριση αμιάντου ή/και υλικών που περιέχουν αμιάντο από κτίρια, κατασκευές και εγκαταστάσεις					
---	--	--	--	--	--

	Συνολική αξία χωρίς ΦΠΑ
A) Συνολική Κοστολόγηση Μηχανημάτων – Προσωπικού	
B) Συνολική Κοστολόγηση εργασιών αφαίρεσης αμιάντου	
Συνολικό Κόστος Υπηρεσιών χωρίς ΦΠΑ	
ΦΠΑ 24%	
Συνολικό Κόστος Υπηρεσιών με ΦΠΑ	

Ν. ΨΥΧΙΚΟ ,...../10/ 2018.

Για τον προσφέροντα
Ο νόμιμος Εκπρόσωπος

(Υπογραφή και Σφραγίδα)

ΠΑΡΑΡΤΗΜΑ ΙΙΙ
ΑΠΑΡΑΙΤΗΤΑ ΔΙΚΑΙΟΛΟΓΗΤΙΚΑ ΑΝΑΘΕΣΗΣ

(πρωτότυπα ή αντίγραφα που εκδίδονται σύμφωνα με τις διατάξεις του άρθρου 1, του Ν.4250/2014)

1. Για την απόδειξη της μη συνδρομής των λόγων αποκλεισμού οικονομικού φορέα από διαδικασίες σύναψης δημοσίων συμβάσεων των παρ. 1 και 2 του άρθρου 73 του Ν. 4412/2016, απαιτούνται:

α) Απόσπασμα Ποινικού Μητρώου

Η ανωτέρω υποχρέωση αφορά:

- στις περιπτώσεις εταιρειών περιορισμένης ευθύνης (Ε.Π.Ε.), προσωπικών εταιρειών (Ο.Ε. και Ε.Ε.) και ιδιωτικών κεφαλαιουχικών εταιρειών (Ι.Κ.Ε.), τους διαχειριστές
- στις περιπτώσεις ανωνύμων εταιρειών (Α.Ε.), τον Διευθύνοντα Σύμβουλο, καθώς και σε όλα τα μέλη του Διοικητικού Συμβουλίου και
- στις περιπτώσεις των συνεταιρισμών, τα μέλη του Διοικητικού Συμβουλίου

Σε όλες τις υπόλοιπες περιπτώσεις νομικών προσώπων, η υποχρέωση αφορά στους νόμιμους εκπροσώπους.

β) Φορολογική ενημερότητα.

γ) Ασφαλιστική ενημερότητα (κύρια και επικουρική),

2. Για την απόδειξη της νόμιμης σύστασης και εκπροσώπησης, στις περιπτώσεις που ο οικονομικός φορέας είναι νομικό πρόσωπο, προσκομίζει τα κατά περίπτωση νομιμοποιητικά έγγραφα σύστασης και νόμιμης εκπροσώπησης (όπως καταστατικά, πιστοποιητικά μεταβολών, αντίστοιχα ΦΕΚ, συγκρότηση Δ.Σ. σε σώμα, σε περίπτωση Α.Ε., κλπ., ανάλογα με τη νομική μορφή του διαγωνιζομένου). Από τα ανωτέρω έγγραφα πρέπει να προκύπτουν η νόμιμη σύστασή του, όλες οι σχετικές τροποποιήσεις των καταστατικών, το/τα πρόσωπο/α που δεσμεύει/ουν νόμιμα την εταιρία κατά την ημερομηνία διενέργειας του διαγωνισμού (νόμιμος εκπρόσωπος, δικαίωμα υπογραφής κλπ.), τυχόν τρίτοι, στους οποίους έχει χορηγηθεί εξουσία εκπροσώπησης, καθώς και η θητεία του/των ή/και των μελών του οργάνου διοίκησης/ νόμιμου εκπροσώπου.

3. Για την απόδειξη της καταλληλότητας άσκησης επαγγελματικής δραστηριότητας, ο ανάδοχος προσκομίζει πιστοποιητικό/ βεβαίωση του οικείου επαγγελματικού Μητρώου του Παραρτήματος ΧΙ του Προσαρτήματος Α του ν.4412/2016, με το οποίο θα πιστοποιείται η εγγραφή τους σε αυτό και το ειδικό επάγγελμά τους.

4. Για την απόδειξη της τεχνικής και επαγγελματικής ικανότητας, ο ανάδοχος προσκομίζει όσα ορίζονται στην παρ. 11 (Τεχνική και επαγγελματική ικανότητα) της παρούσης.

5. Για την απόδειξη μέτρων περιβαλλοντικής διαχείρισης, ο ανάδοχος προσκομίζει όσα προβλέπονται στην παρ. 15 (Μέτρα περιβαλλοντικής διαχείρισης) της παρούσης.

6. Πιστοποιητικό από την Διεύθυνση Προγραμματισμού και Συντονισμού της Επιθεώρησης Εργασιακών Σχέσεων, από το οποίο να προκύπτουν τυχόν πράξεις επιβολής προστίμου που έχουν εκδοθεί σε βάρος του οικονομικού φορέα σε χρονικό διάστημα δύο (2) ετών, πριν την ημερομηνία λήξης της προθεσμίας υποβολής προσφοράς ή αίτησης συμμετοχής. Στην περίπτωση που η έκδοση του πιστοποιητικού δεν είναι εφικτή, εφαρμόζονται η παρ. 2 του άρθρου 80 του ν.4412/2016 και το υπ' αριθ. πρωτ. ΕΞ12161-2018/10001ΣΕΠΕ έγγραφο, σύμφωνα με τα οποία οι οικονομικοί φορείς προσκομίζουν υποχρεωτικά, επί ποινή αποκλεισμού, πρόσφατη Ένορκη Βεβαίωση, στην οποία δηλώνεται η μη συνδρομή των λόγων αποκλεισμού του ν.4488/2017 άρθρου 39.

Τυχόν πρόσθετες διευκρινίσεις επί της Ένορκης Βεβαίωσης, θα ζητηθούν από τους οικονομικούς φορείς, βάσει των άρθρων 102 και 103 του ν.4412/2016.

ΠΑΡΑΡΤΗΜΑ ΙV

ΥΠΟΔΕΙΓΜΑ ΑΙΤΗΣΗΣ ΥΠΟΒΟΛΗΣ ΠΡΟΣΦΟΡΑΣ

ΠΡΟΣ

ΑΠΟΚΕΝΤΡΩΜΕΝΗ ΔΙΟΙΚΗΣΗ ΑΤΤΙΚΗΣ
ΓΕΝΙΚΗ Δ/ΝΣΗ ΧΩΡΟΤΑΞΙΚΗΣ & ΠΕΡΙΒΑΛΛΟΝΤΙΚΗΣ ΠΟΛΙΤΙΚΗΣ
ΔΙΕΥΘΥΝΣΗ ΠΕΡΙΒΑΛΛΟΝΤΟΣ & ΧΩΡΙΚΟΥ ΣΧΕΔΙΑΣΜΟΥ
ΤΜΗΜΑ ΠΟΛΕΟΔΟΜΙΚΟΥ ΣΧΕΔΙΑΣΜΟΥ ΚΑΙ ΕΦΑΡΜΟΓΩΝ (Β')

Θέμα: «Υποβολή Προσφοράς για απευθείας ανάθεση παροχής υπηρεσιών για «Εκτέλεση κατεδάφισης αυθαιρέτων κατασκευών οριστικών εκθέσεων αυτοψίας σε ρέματα της Δ.Ε. Μάνδρας του Δήμου Μάνδρας – Ειδυλλίας» , συνολικού προϋπολογισμού **εκατόν τριάντα τεσσάρων χιλιάδων οκτακοσίων ευρώ (134.800,00 €) χωρίς ΦΠΑ 24%**, (CPV: 45110000), κατά παρέκκλιση του ορίου της παρ. 1 του άρθρου 118 Ν. 4412/2016 (ΦΕΚ Α'147) και μέχρι τα όρια της περίπτωσης β' του άρθρου 5 του ίδιου Νόμου, βάσει των διατάξεων του άρθρου 52 Ν. 4559/2018 (ΦΕΚ Α'142) και της Πράξης Νομοθετικού Περιεχομένου της 10^{ης} Αυγούστου 2018 (ΦΕΚ Α'149)».

Επωνυμία Εταιρείας:.....

ΑΦΜ:.....

ΔΟΥ:.....

Διεύθυνση Έδρας:.....

Τηλέφωνα επικοινωνίας:.....

Fax:.....

E- mail:.....

Υπεύθυνος επικοινωνίας:.....

Με την παρούσα υποβάλλουμε την προσφορά της εταιρείας μας στην ανωτέρω πρόσκληση.

Ν.ΨΥΧΙΚΟ ,...../10/2018

Ο/Η Αιτ.

(Υπογραφή - Σφραγίδα Προσφέροντα)

ΥΠΟΔΕΙΓΜΑ ΕΓΓΥΗΤΙΚΗΣ ΕΠΙΣΤΟΛΗΣ ΚΑΛΗΣ ΕΚΤΕΛΕΣΗΣ

Εκδότης (Πλήρης επωνυμία Πιστωτικού Ιδρύματος / ΕΝΙΑΙΟ ΤΑΜΕΙΟ ΑΝΕΞΑΡΤΗΤΑ ΑΠΑΣΧΟΛΟΥΜΕΝΩΝ - ΤΟΜΕΑΣ ΣΥΝΤΑΞΗΣ ΜΗΧΑΝΙΚΩΝ ΚΑΙ ΕΡΓΟΛΗΠΤΩΝ ΔΗΜΟΣΙΩΝ ΕΡΓΩΝ (Ε.Τ.Α.Α.-Τ.Σ.Μ.Ε.Δ.Ε.)

Ημερομηνία έκδοσης

ΠΡΟΣ: ΑΠΟΚΕΝΤΡΩΜΕΝΗ ΔΙΟΙΚΗΣΗ ΑΤΤΙΚΗΣ

ΓΕΝΙΚΗ Δ/ΝΣΗ ΧΩΡΟΤΑΞΙΚΗΣ & ΠΕΡΙΒΑΛΛΟΝΤΙΚΗΣ ΠΟΛΙΤΙΚΗΣ

ΔΙΕΥΘΥΝΣΗ ΠΕΡΙΒΑΛΛΟΝΤΟΣ & ΧΩΡΙΚΟΥ ΣΧΕΔΙΑΣΜΟΥ

ΤΜΗΜΑ ΠΟΛΕΟΔΟΜΙΚΟΥ ΣΧΕΔΙΑΣΜΟΥ ΚΑΙ ΕΦΑΡΜΟΓΩΝ (Β')

Διεύθυνση: Μεσογείων 239, Τ.Κ. 154 51, Ν. ΨΥΧΙΚΟ

Εγγύηση μας υπ' αριθμ. ποσού ευρώ³.

Έχουμε την τιμή να σας γνωρίσουμε ότι εγγυόμαστε με την παρούσα επιστολή ανέκκλητα και ανεπιφύλακτα παραιτούμενοι του δικαιώματος της διαιρέσεως και διζήσεως μέχρι του ποσού των ευρώ.....⁴ υπέρ του:

(i) [σε περίπτωση φυσικού προσώπου]: (ονοματεπώνυμο, πατρώνυμο), ΑΦΜ: (διεύθυνση), ή

(ii) [σε περίπτωση νομικού προσώπου]: (πλήρη επωνυμία), ΑΦΜ: (διεύθυνση), ή

(iii) [σε περίπτωση ένωσης ή κοινοπραξίας:] των φυσικών / νομικών προσώπων

α) (πλήρη επωνυμία), ΑΦΜ: (διεύθυνση)

β) (πλήρη επωνυμία), ΑΦΜ: (διεύθυνση)

γ) (πλήρη επωνυμία), ΑΦΜ: (διεύθυνση) (συμπληρώνεται

με όλα τα μέλη της ένωσης / κοινοπραξίας)

ατομικά και για κάθε μία από αυτές και ως αλληλέγγυα και εις ολόκληρο υπόχρεων μεταξύ τους, εκ της ιδιότητάς τους ως μελών της ένωσης ή κοινοπραξίας,

για την καλή εκτέλεση του/ων τμήματος/των⁵/ της υπ αριθ σύμβασης "**τίτλος σύμβασης**", σύμφωνα με την (αριθμό/ημερομηνία) Διακήρυξη / Πρόσκληση / Πρόσκληση Εκδήλωσης Ενδιαφέροντος⁶ της/του (Αναθέτουσας Αρχής/Αναθέτοντος φορέα).

Το παραπάνω ποσό τηρείται στη διάθεσή σας και θα καταβληθεί ολικά ή μερικά χωρίς καμία από μέρους μας αντίρρηση, αμφισβήτηση ή ένσταση και χωρίς να ερευνηθεί το βάσιμο ή μη της απαίτησής σας μέσα σε ημέρες⁷ από την απλή έγγραφη ειδοποίησή σας.

Η παρούσα ισχύει μέχρι και την (αν προβλέπεται ορισμένος χρόνος στα έγγραφα της σύμβασης⁸)

ή

μέχρις ότου αυτή μας επιστραφεί ή μέχρις ότου λάβουμε έγγραφη δήλωσή σας ότι μπορούμε να θεωρήσουμε την Τράπεζα μας απαλλαγμένη από κάθε σχετική υποχρέωση εγγυοδοσίας μας.

Σε περίπτωση κατάπτωσης της εγγύησης, το ποσό της κατάπτωσης υπόκειται στο εκάστοτε ισχύον πάγιο τέλος χαρτοσήμου.

Βεβαιώνουμε υπεύθυνα ότι το ποσό των εγγυητικών επιστολών που έχουν δοθεί, συνυπολογίζοντας και το ποσό της παρούσας, δεν υπερβαίνει το όριο των εγγυήσεων που έχουμε το δικαίωμα να εκδίδουμε⁹.

(Εξουσιοδοτημένη Υπογραφή)

³ Ολογράφως και σε παρένθεση αριθμητικώς. Στο ποσό δεν υπολογίζεται ο ΦΠΑ.

⁴ Όπως υποσημείωση 3.

⁵ Εφόσον αφορά ανάθεση σε τμήματα συμπληρώνεται ο α/α του/ων τμήματος/των για τα οποία υπογράφεται η σχετική σύμβαση.

⁶ Συνοπτική περιγραφή των υπηρεσιών, σύμφωνα με το άρθρο 25 του πδ 118/2007.

⁷ Να οριστεί ο χρόνος σύμφωνα με τις κείμενες διατάξεις.

⁸ Σύμφωνα με το άρθρο 25 πδ 118/2007 και του άρθρου 26 του ΕΚΠΟΤΑ, ο χρόνος ισχύος της εγγύησης πρέπει να είναι μεγαλύτερος από τον συμβατικό χρόνο φόρτωσης ή παράδοσης, κατά τον χρόνο που με βάση τη σύμβαση ο αγοραστής υποχρεούται να παραλάβει τα υλικά πλέον δύο (2) μήνες ή μεγαλύτερος εφόσον αυτό ορίζεται από τη διακήρυξη.

⁹ Ο καθορισμός ανωτάτου ορίου έκδοσης των εγγυητικών επιστολών από τις τράπεζες που λειτουργούν στην Ελλάδα θεσμοθετήθηκε με την υπ' αριθ. 2028691/4534/03.08.1995 (ΦΕΚ Β' 740/28.08.1995) απόφαση του Υπουργού Οικονομικών, με την οποία και κατέστη υποχρεωτική και η αναγραφή της σχετικής υπεύθυνης δήλωσης στην εγγυητική επιστολή.

ΠΑΡΑΡΤΗΜΑ VI – ΤΕΥΔ

ΤΥΠΟΠΟΙΗΜΕΝΟ ΕΝΤΥΠΟ ΥΠΕΥΘΥΝΗΣ ΔΗΛΩΣΗΣ (ΤΕΥΔ)

[άρθρου 79 παρ. 4 ν. 4412/2016 (Α 147)]

για διαδικασίες σύναψης δημόσιας σύμβασης κάτω των ορίων των οδηγιών**Μέρος Ι: Πληροφορίες σχετικά με την αναθέτουσα αρχή και τη διαδικασία ανάθεσης**

Παροχή πληροφοριών δημοσίευσης σε εθνικό επίπεδο, με τις οποίες είναι δυνατή η αδιαμφισβήτητη ταυτοποίηση της διαδικασίας σύναψης δημόσιας σύμβασης:

A: Ονομασία, διεύθυνση και στοιχεία επικοινωνίας της αναθέτουσας αρχής (αα)

- Ονομασία: ΑΠΟΚΕΝΤΡΩΜΕΝΗ ΔΙΟΙΚΗΣΗ ΑΤΤΙΚΗΣ

- Κωδικός Αναθέτουσας Αρχής: ΚΗΜΔΗΣ:50196

- Ταχυδρομική διεύθυνση / Πόλη / Ταχ. Κωδικός: Λ. Μεσογείων 239 / Ν. Ψυχικό / 15451

- Αρμόδιος για πληροφορίες: ΠΑΝ. ΛΑΒΔΑΣ, ΚΛΕΟΝΙΚΗ ΑΡΔΙΤΣΟΓΛΟΥ

- Τηλέφωνο: 210 37 25 771- 776

- Ηλ. ταχυδρομείο: www.apdattikis.gov.gr

- Διεύθυνση στο Διαδίκτυο (διεύθυνση δικτυακού τόπου): pxco@attica.gr

B: Πληροφορίες σχετικά με τη διαδικασία σύναψης σύμβασης

- Τίτλος ή συντομη περιγραφή της δημόσιας σύμβασης (συμπεριλαμβανομένου του σχετικού CPV):

«Εκτέλεση κατεδάφισης αυθαιρέτων κατασκευών οριστικών εκθέσεων αυτοψίας σε ρέματα της Δ.Ε. Μάνδρας του Δήμου Μάνδρας – Ειδυλλίας» (CPV: 45110000)

- Κωδικός στο ΚΗΜΔΗΣ:

- Η σύμβαση αναφέρεται σε: Παροχή Υπηρεσιών για την κατεδάφιση αυθαιρέτων κατασκευών.

- Αριθμός αναφοράς που αποδίδεται στον φάκελο από την αναθέτουσα αρχή (εάν υπάρχει): /2018

ΟΛΕΣ ΟΙ ΥΠΟΛΟΙΠΕΣ ΠΛΗΡΟΦΟΡΙΕΣ ΣΕ ΚΑΘΕ ΕΝΟΤΗΤΑ ΤΟΥ ΤΕΥΔ ΘΑ ΠΡΕΠΕΙ ΝΑ ΣΥΜΠΛΗΡΩΘΟΥΝ ΑΠΟ ΤΟΝ ΟΙΚΟΝΟΜΙΚΟ ΦΟΡΕΑ

Μέρος ΙΙ: Πληροφορίες σχετικά με τον οικονομικό φορέα**Α: Πληροφορίες σχετικά με τον οικονομικό φορέα**

Στοιχεία αναγνώρισης:	Απάντηση:
Πλήρης Επωνυμία:	[]
Αριθμός φορολογικού μητρώου (ΑΦΜ): Εάν δεν υπάρχει ΑΦΜ στη χώρα εγκατάστασης του οικονομικού φορέα, αναφέρετε άλλον εθνικό αριθμό ταυτοποίησης, εφόσον απαιτείται και υπάρχει	[]
Ταχυδρομική διεύθυνση:	[.....]
Αρμόδιος ή αρμόδιοι :	[.....]
Τηλέφωνο:	[.....]
Ηλ. ταχυδρομείο:	[.....]
Διεύθυνση στο Διαδίκτυο (διεύθυνση δικτυακού τύπου) (εάν υπάρχει):	[.....]
Γενικές πληροφορίες:	Απάντηση:
Ο οικονομικός φορέας είναι πολύ μικρή, μικρή ή μεσαία επιχείρηση;	
<p>Πολύ μικρή επιχείρηση: επιχείρηση η οποία απασχολεί λιγότερους από 10 εργαζομένους και της οποίας ο ετήσιος κύκλος εργασιών και/ή το σύνολο του ετήσιου ισολογισμού δεν υπερβαίνει τα 2 εκατομμύρια ευρώ.</p> <p>Μικρή επιχείρηση: επιχείρηση η οποία απασχολεί λιγότερους από 50 εργαζομένους και της οποίας ο ετήσιος κύκλος εργασιών και/ή το σύνολο του ετήσιου ισολογισμού δεν υπερβαίνει τα 10 εκατομμύρια ευρώ.</p> <p>Μεσαίες επιχειρήσεις: επιχειρήσεις που δεν είναι ούτε πολύ μικρές ούτε μικρές και οι οποίες απασχολούν λιγότερους από 250 εργαζομένους και των οποίων ο ετήσιος κύκλος εργασιών δεν υπερβαίνει τα 50 εκατομμύρια ευρώ και/ή το σύνολο του ετήσιου ισολογισμού δεν υπερβαίνει τα 43 εκατομμύρια ευρώ.</p>	
Ο οικονομικός φορέας θα είναι σε θέση να προσκομίσει βεβαίωση πληρωμής εισφορών κοινωνικής ασφάλισης και φόρων ή να παράσχει πληροφορίες που θα δίνουν τη δυνατότητα στην αναθέτουσα αρχή ή στον αναθέτοντα φορέα να τη λάβει απευθείας μέσω πρόσβασης σε εθνική βάση δεδομένων σε οποιοδήποτε κράτος μέλος αυτή διατίθεται δωρεάν;	[.....] Ναι , [.....] Όχι

Εάν η σχετική τεκμηρίωση διατίθεται ηλεκτρονικά, αναφέρετε:	(διαδικτυακή διεύθυνση, αρχή ή φορέας έκδοσης, επακριβή στοιχεία αναφοράς των εγγράφων): [.....][.....][.....][.....]
Τρόπος συμμετοχής:	Απάντηση:
Ο οικονομικός φορέας συμμετέχει στη διαδικασία σύναψης δημόσιας σύμβασης από κοινού με άλλους;	<input type="checkbox"/> Ναι <input type="checkbox"/> Όχι
<i>Εάν ναι, μεριμνήστε για την υποβολή χωριστού εντύπου ΤΕΥΔ από τους άλλους εμπλεκόμενους οικονομικούς φορείς.</i>	
Εάν ναι: α) Αναφέρετε τον ρόλο του οικονομικού φορέα στην ένωση ή κοινοπραξία (επικεφαλής, υπεύθυνος για συγκεκριμένα καθήκοντα ...): β) Προσδιορίστε τους άλλους οικονομικούς φορείς που συμμετέχουν από κοινού στη διαδικασία σύναψης δημόσιας σύμβασης: γ) Κατά περίπτωση, επωνυμία της συμμετέχουσας ένωσης ή κοινοπραξίας.	α) [.....] β) [.....] γ) [.....]
Τμήματα	Απάντηση:
Κατά περίπτωση, αναφορά του τμήματος ή των τμημάτων για τα οποία ο οικονομικός φορέας επιθυμεί να υποβάλει προσφορά.	[]

Β: Πληροφορίες σχετικά με τους νόμιμους εκπροσώπους του οικονομικού φορέα

Κατά περίπτωση, αναφέρετε το όνομα και τη διεύθυνση του προσώπου ή των προσώπων που είναι αρμόδια/εξουσιοδοτημένα να εκπροσωπούν τον οικονομικό φορέα για τους σκοπούς της παρούσας διαδικασίας ανάθεσης δημόσιας σύμβασης:

Εκπροσώπηση, εάν υπάρχει:	Απάντηση:
Όνοματεπώνυμο	[.....]
συνοδευόμενο από την ημερομηνία και τον τόπο γέννησης εφόσον απαιτείται:	[.....]
Θέση/Ενεργών υπό την ιδιότητα	[.....]
Ταχυδρομική διεύθυνση:	[.....]
Τηλέφωνο:	[.....]
Ηλ. ταχυδρομείο:	[.....]
Εάν χρειάζεται, δώστε λεπτομερή στοιχεία σχετικά με την εκπροσώπηση (τις μορφές της, την έκταση, τον σκοπό ...):	[.....]

Γ: Πληροφορίες σχετικά με τη στήριξη στις ικανότητες άλλων ΦΟΡΕΩΝ

Στήριξη:	Απάντηση:
<p>Ο οικονομικός φορέας στηρίζεται στις ικανότητες άλλων οικονομικών φορέων προκειμένου να ανταποκριθεί στα κριτήρια επιλογής που καθορίζονται στο μέρος IV και στα (τυχόν) κριτήρια και κανόνες που καθορίζονται στο μέρος V κατωτέρω;</p>	<p><input type="checkbox"/> Ναι <input type="checkbox"/> Όχι</p>

Εάν ναι, επισυνάψτε χωριστό έντυπο ΤΕΥΔ με τις πληροφορίες που απαιτούνται σύμφωνα με τις ενότητες Α και Β του παρόντος μέρους και σύμφωνα με το μέρος III, για κάθε ένα από τους σχετικούς φορείς, δεόντως συμπληρωμένο και υπογεγραμμένο από τους νομίμους εκπροσώπους αυτών.

Επισημαίνεται ότι θα πρέπει να περιλαμβάνονται επίσης το τεχνικό προσωπικό ή οι τεχνικές υπηρεσίες, είτε ανήκουν απευθείας στην επιχείρηση του οικονομικού φορέα είτε όχι, ιδίως οι υπεύθυνοι για τον έλεγχο της ποιότητας και, όταν πρόκειται για δημόσιες συμβάσεις έργων, το τεχνικό προσωπικό ή οι τεχνικές υπηρεσίες που θα έχει στη διάθεσή του ο οικονομικός φορέας για την εκτέλεση της σύμβασης.

Εφόσον είναι σχετικές για την ειδική ικανότητα ή ικανότητες στις οποίες στηρίζεται ο οικονομικός φορέας, παρακαλείσθε να συμπεριλάβετε τις πληροφορίες που απαιτούνται σύμφωνα με τα μέρη IV και V για κάθε ένα από τους οικονομικούς φορείς.

Δ: Πληροφορίες σχετικά με υπεργολάβους στην ικανότητα των οποίων δεν στηρίζεται ο οικονομικός φορέας

(Η παρούσα ενότητα συμπληρώνεται μόνον εφόσον οι σχετικές πληροφορίες απαιτούνται ρητώς από την αναθέτουσα αρχή ή τον αναθέτοντα φορέα)

Υπεργολαβική ανάθεση :	Απάντηση:
Ο οικονομικός φορέας προτίθεται να αναθέσει οποιοδήποτε μέρος της σύμβασης σε τρίτους υπό μορφή υπεργολαβίας;	<input type="checkbox"/> Ναι <input type="checkbox"/> Όχι Εάν ναι παραθέστε κατάλογο των προτεινόμενων υπεργολάβων και το ποσοστό της σύμβασης που θα αναλάβουν: [...]

Εάν η αναθέτουσα αρχή ή ο αναθέτων φορέας ζητούν ρητώς αυτές τις πληροφορίες (κατ'εφαρμογή του άρθρου 131 παρ. 5 ή εφόσον ο προσφέρων / υποψήφιος οικονομικός φορέας προτίθεται να αναθέσει σε τρίτους υπό μορφή υπεργολαβίας τμήμα της σύμβασης που υπερβαίνει το ποσοστό του 30% της συνολικής αξίας της σύμβασης σύμφωνα με το άρθρο 131 παρ. 6 και 7, επιπλέον των πληροφοριών που προβλέπονται στην παρούσα ενότητα, παρακαλείσθε να παράσχετε τις πληροφορίες που απαιτούνται σύμφωνα με τις ενότητες Α και Β του παρόντος μέρους και σύμφωνα με το μέρος ΙΙΙ για κάθε υπεργολάβο (ή κατηγορία υπεργολάβων).

Μέρος III: Λόγοι αποκλεισμού**Α: Λόγοι αποκλεισμού που σχετίζονται με ποινικές καταδίκες**

Στο άρθρο 73 παρ. 1 ορίζονται οι ακόλουθοι λόγοι αποκλεισμού:

- 2.4.4 συμμετοχή σε εγκληματική οργάνωση
- 2.4.5 δωροδοκία
- 2.4.6 απάτη
- 2.4.7 τρομοκρατικά εγκλήματα ή εγκλήματα συνδεδεμένα με τρομοκρατικές δραστηριότητες
- 2.4.8 νομιμοποίηση εσόδων από παράνομες δραστηριότητες ή χρηματοδότηση της τρομοκρατίας
- 2.4.9 παιδική εργασία και άλλες μορφές εμπορίας ανθρώπων.

Λόγοι που σχετίζονται με ποινικές καταδίκες:	Απάντηση:
<p>Υπάρχει τελεσίδικη καταδικαστική απόφαση εις βάρος του οικονομικού φορέα ή οποιουδήποτε προσώπου το οποίο είναι μέλος του διοικητικού, διευθυντικού ή εποπτικού του οργάνου ή έχει εξουσία εκπροσώπησης, λήψης αποφάσεων ή ελέγχου σε αυτό για έναν από τους λόγους που παρατίθενται ανωτέρω (σημεία 1-6), ή καταδικαστική απόφαση η οποία έχει εκδοθεί πριν από πέντε έτη κατά το μέγιστο ή στην οποία έχει οριστεί απευθείας περίοδος αποκλεισμού που εξακολουθεί να ισχύει;</p> <p>Εάν η σχετική τεκμηρίωση διατίθεται ηλεκτρονικά, αναφέρετε:</p>	<p><input type="checkbox"/> Ναι <input type="checkbox"/> Όχι</p> <p>(διαδικτυακή διεύθυνση, αρχή ή φορέας έκδοσης, επακριβή στοιχεία αναφοράς των εγγράφων):</p> <p>[.....][.....][.....][.....]</p>
<p>Εάν ναι, αναφέρετε:</p> <p>α) Ημερομηνία της καταδικαστικής απόφασης προσδιορίζοντας ποιο από τα σημεία 1 έως 6 αφορά και τον λόγο ή τους λόγους της καταδίκης,</p> <p>β) Προσδιορίστε ποιος έχει καταδικαστεί [].</p>	<p>α) Ημερομηνία:[], σημείο(-α): [], λόγος(-οι):[]</p> <p>β) [.....]</p>

<p>γ) Εάν ορίζεται απευθείας στην καταδικαστική απόφαση:</p> <p><i>Εάν η σχετική τεκμηρίωση διατίθεται ηλεκτρονικά, αναφέρετε:</i></p>	<p>γ) Διάρκεια της περιόδου αποκλεισμού [.....] και σχετικό(-ά) σημείο(-α) []</p> <p><i>(διαδικτυακή διεύθυνση, αρχή ή φορέας έκδοσης, επακριβή στοιχεία αναφοράς των εγγράφων):</i> [.....][.....][.....][.....]</p>
<p>Σε περίπτωση καταδικαστικής απόφασης, ο οικονομικός φορέας έχει λάβει μέτρα που να αποδεικνύουν την αξιοπιστία του παρά την ύπαρξη σχετικού λόγου αποκλεισμού («αυτοκάθαρση»);</p>	<p><input type="checkbox"/> Ναι <input type="checkbox"/> Όχι</p>
<p>Εάν ναι, περιγράψτε τα μέτρα που λήφθηκαν</p>	<p>[.....]</p>

Β: ΛΟΓΟΙ ΠΟΥ ΣΧΕΤΙΖΟΝΤΑΙ ΜΕ ΤΗΝ ΚΑΤΑΒΟΛΗ ΦΟΡΩΝ Η ΕΙΣΦΟΡΩΝ ΚΟΙΝΩΝΙΚΗΣ ΑΣΦΑΛΙΣΗΣ

<p>Πληρωμή φόρων ή εισφορών κοινωνικής ασφάλισης:</p>	<p>Απάντηση:</p>	
<p>1) Ο οικονομικός φορέας έχει εκπληρώσει όλες τις υποχρεώσεις του όσον αφορά την πληρωμή φόρων ή εισφορών κοινωνικής ασφάλισης, στην Ελλάδα και στη χώρα στην οποία είναι τυχόν εγκατεστημένος ;</p>	<p><input type="checkbox"/> Ναι <input type="checkbox"/> Όχι</p>	
<p>Εάν όχι αναφέρετε:</p> <p>α) Χώρα ή κράτος μέλος για το οποίο πρόκειται; β) Ποιο είναι το σχετικό ποσό; γ) Πως διαπιστώθηκε η αθέτηση των υποχρεώσεων; 1) Μέσω δικαστικής ή διοικητικής απόφασης; - Η εν λόγω απόφαση είναι τελεσίδικη και δεσμευτική; - Αναφέρατε την ημερομηνία καταδίκης ή έκδοσης απόφασης - Σε περίπτωση καταδικαστικής απόφασης, εφόσον ορίζεται απευθείας σε αυτήν, τη διάρκεια της περιόδου αποκλεισμού: 2) Με άλλα μέσα; Διευκρινήστε: δ) Ο οικονομικός φορέας έχει εκπληρώσει τις υποχρεώσεις του είτε καταβάλλοντάς τους</p>	<p>ΦΟΡΟΙ</p> <p>α) [.....]. β) [.....] γ.1) <input type="checkbox"/> Ναι <input type="checkbox"/> Όχι - <input type="checkbox"/> Ναι <input type="checkbox"/> Όχι - [.....]. - [.....]. γ.2) [.....]. δ) <input type="checkbox"/> Ναι <input type="checkbox"/> Όχι</p>	<p>ΕΙΣΦΟΡΕΣ ΚΟΙΝΩΝΙΚΗΣ ΑΣΦΑΛΙΣΗΣ</p> <p>α) [.....]. β) [.....] γ.1) <input type="checkbox"/> Ναι <input type="checkbox"/> Όχι - <input type="checkbox"/> Ναι <input type="checkbox"/> Όχι - [.....]. - [.....]. γ.2) [.....]. δ) <input type="checkbox"/> Ναι <input type="checkbox"/> Όχι</p>

<p>φόρους ή τις εισφορές κοινωνικής ασφάλισης που οφείλει συμπεριλαμβανόμενων κατά περίπτωση, των δεδουλευμένων τόκων ή των προστίμων, είτε υπαγόμενος σε δεσμευτικό διακανονισμό για την καταβολή τους ;</p>	<p>Εάν ναι, να αναφερθούν λεπτομερείς πληροφορίες [.....]</p>	<p>Εάν ναι, να αναφερθούν λεπτομερείς πληροφορίες [.....]</p>
<p>Εάν η σχετική τεκμηρίωση όσον αφορά την καταβολή των φόρων ή εισφορών κοινωνικής ασφάλισης διατίθεται ηλεκτρονικά, αναφέρετε:</p>	<p>(διαδικτυακή διεύθυνση, αρχή ή φορέας έκδοσης, επακριβή στοιχεία αναφοράς των εγγράφων): [.....][.....][.....]</p>	

Γ: Λόγοι που σχετίζονται με αφερεγγυότητα, σύγκρουση συμφερόντων ή επαγγελματικό παράπτωμα

<p>Πληροφορίες σχετικά με πιθανή αφερεγγυότητα, σύγκρουση συμφερόντων ή επαγγελματικό παράπτωμα</p>	<p>Απάντηση:</p>
<p>Ο οικονομικός φορέας έχει, εν γνώσει του, αθετήσει τις υποχρεώσεις του στους τομείς του περιβαλλοντικού, κοινωνικού και εργατικού δικαίου;</p>	<p><input type="checkbox"/> Ναι <input type="checkbox"/> Όχι</p> <p>Εάν ναι, ο οικονομικός φορέας έχει λάβει μέτρα που να αποδεικνύουν την αξιοπιστία του παρά την ύπαρξη αυτού του λόγου αποκλεισμού («αυτοκάθαρση»);</p> <p><input type="checkbox"/> Ναι <input type="checkbox"/> Όχι</p> <p>Εάν το έχει πράξει, περιγράψτε τα μέτρα που λήφθηκαν: [.....]</p>
<p>Βρίσκεται ο οικονομικός φορέας σε οποιαδήποτε από τις ακόλουθες καταστάσεις :</p> <p>α) πτώχευση, ή</p> <p>β) διαδικασία εξυγίανσης, ή</p> <p>γ) ειδική εκκαθάριση, ή</p> <p>δ) αναγκαστική διαχείριση από εκκαθαριστή ή από το δικαστήριο, ή</p> <p>ε) έχει υπαχθεί σε διαδικασία πτωχευτικού συμβιβασμού, ή</p> <p>στ) αναστολή επιχειρηματικών δραστηριοτήτων, ή</p> <p>ζ) σε οποιαδήποτε ανάλογη κατάσταση προκύπτουσα από παρόμοια διαδικασία προβλεπόμενη σε εθνικές διατάξεις νόμου</p> <p>Εάν ναι:</p> <p>- Παραθέστε λεπτομερή στοιχεία:</p> <p>- Διευκρινίστε τους λόγους για τους οποίους ωστόσο ο οικονομικός φορέας, θα δύναται να εκτελέσει τη σύμβαση, λαμβανόμενης υπόψη της εφαρμοστέας εθνικής νομοθεσίας και των μέτρων σχετικά με τη συνέχιση της επιχειρηματικής του λειτουργίας υπό αυτές αυτές τις περιστάσεις</p> <p><i>Εάν η σχετική τεκμηρίωση διατίθεται ηλεκτρονικά, αναφέρετε:</i></p>	<p><input type="checkbox"/> Ναι <input type="checkbox"/> Όχι</p> <p>-[.....]</p> <p>-[.....]</p>

	(διαδικτυακή διεύθυνση, αρχή ή φορέας έκδοσης, επακριβή στοιχεία αναφοράς των εγγράφων): [.....][.....][.....]
Έχει διαπράξει ο οικονομικός φορέας σοβαρό επαγγελματικό παράπτωμα ;	<input type="checkbox"/> Ναι <input type="checkbox"/> Όχι
Εάν ναι, να αναφερθούν λεπτομερείς πληροφορίες:	[.....]
	Εάν ναι, έχει λάβει ο οικονομικός φορέας μέτρα αυτοκάθαρσης; <input type="checkbox"/> Ναι <input type="checkbox"/> Όχι Εάν το έχει πράξει, περιγράψτε τα μέτρα που λήφθηκαν: [.....]
Έχει συνάψει ο οικονομικός φορέας συμφωνίες με άλλους οικονομικούς φορείς με σκοπό τη στρέβλωση του ανταγωνισμού ;	<input type="checkbox"/> Ναι <input type="checkbox"/> Όχι
Εάν ναι, να αναφερθούν λεπτομερείς πληροφορίες:	[.....]
	Εάν ναι, έχει λάβει ο οικονομικός φορέας μέτρα αυτοκάθαρσης; <input type="checkbox"/> Ναι <input type="checkbox"/> Όχι Εάν το έχει πράξει, περιγράψτε τα μέτρα που λήφθηκαν: [.....]
Γνωρίζει ο οικονομικός φορέας την ύπαρξη τυχόν σύγκρουσης συμφερόντων , λόγω της συμμετοχής του στη διαδικασία ανάθεσης της σύμβασης;	<input type="checkbox"/> Ναι <input type="checkbox"/> Όχι
Εάν ναι, να αναφερθούν λεπτομερείς πληροφορίες:	[.....]
Έχει παράσχει ο οικονομικός φορέας ή επιχείρηση συνδεδεμένη με αυτόν συμβουλές στην αναθέτουσα αρχή ή στον αναθέτοντα φορέα ή έχει με άλλο τρόπο αναμειχθεί στην προετοιμασία της διαδικασίας σύναψης της σύμβασης;	<input type="checkbox"/> Ναι <input type="checkbox"/> Όχι
Εάν ναι, να αναφερθούν λεπτομερείς πληροφορίες:	[.....]

<p>Έχει επιδείξει ο οικονομικός φορέας σοβαρή ή επαναλαμβανόμενη πλημμέλεια κατά την εκτέλεση ουσιώδους απαίτησης στο πλαίσιο προηγούμενης δημόσιας σύμβασης, προηγούμενης σύμβασης με αναθέτοντα φορέα ή προηγούμενης σύμβασης παραχώρησης που είχε ως αποτέλεσμα την πρόωρη καταγγελία της προηγούμενης σύμβασης, αποζημιώσεις ή άλλες παρόμοιες κυρώσεις;</p> <p>Εάν ναι, να αναφερθούν λεπτομερείς πληροφορίες:</p>	<p><input type="checkbox"/> Ναι <input type="checkbox"/> Όχι</p> <p>[.....]</p>
	<p>Εάν ναι, έχει λάβει ο οικονομικός φορέας μέτρα αυτοκάθαρσης;</p> <p><input type="checkbox"/> Ναι <input type="checkbox"/> Όχι</p> <p>Εάν το έχει πράξει, περιγράψτε τα μέτρα που λήφθηκαν:</p> <p>[.....]</p>
<p>Μπορεί ο οικονομικός φορέας να επιβεβαιώσει ότι:</p> <p>α) δεν έχει κριθεί ένοχος σοβαρών ψευδών δηλώσεων κατά την παροχή των πληροφοριών που απαιτούνται για την εξακρίβωση της απουσίας των λόγων αποκλεισμού ή την πλήρωση των κριτηρίων επιλογής,</p> <p>β) δεν έχει αποκρύψει τις πληροφορίες αυτές,</p> <p>γ) ήταν σε θέση να υποβάλλει χωρίς καθυστέρηση τα δικαιολογητικά που απαιτούνται από την αναθέτουσα αρχή/αναθέτοντα φορέα</p> <p>δ) δεν έχει επιχειρήσει να επηρεάσει με αθέμιτο τρόπο τη διαδικασία λήψης αποφάσεων της αναθέτουσας αρχής ή του αναθέτοντα φορέα, να αποκτήσει εμπιστευτικές πληροφορίες που ενδέχεται να του αποφέρουν αθέμιτο πλεονέκτημα στη διαδικασία ανάθεσης ή να παράσχει εξ αμελείας παραπλανητικές πληροφορίες που ενδέχεται να επηρεάσουν ουσιωδώς τις αποφάσεις που αφορούν τον αποκλεισμό, την επιλογή ή την ανάθεση;</p>	<p><input type="checkbox"/> Ναι <input type="checkbox"/> Όχι</p>

Μέρος IV: Κριτήρια επιλογής

Όσον αφορά τα κριτήρια επιλογής (ενότητες Α έως Δ του παρόντος μέρους), ο οικονομικός φορέας δηλώνει ότι:

A: Καταλληλότητα

Ο οικονομικός φορέας πρέπει να παράσχει πληροφορίες μόνον όταν τα σχετικά κριτήρια επιλογής έχουν προσδιοριστεί από την αναθέτουσα αρχή ή τον αναθέτοντα φορέα στη σχετική διακήρυξη ή στην πρόσκληση ή στα έγγραφα της σύμβασης που αναφέρονται στην διακήρυξη.

Καταλληλότητα	Απάντηση
<p>Ο οικονομικός φορέας είναι εγγεγραμμένος στα σχετικά επαγγελματικά ή εμπορικά μητρώα που τηρούνται στην Ελλάδα ή στο κράτος μέλος εγκατάστασής; του:</p> <p>Εάν η σχετική τεκμηρίωση διατίθεται ηλεκτρονικά, αναφέρετε:</p>	<p>[...]</p> <p>(διαδικτυακή διεύθυνση, αρχή ή φορέας έκδοσης, επακριβή στοιχεία αναφοράς των εγγράφων): [.....][.....][.....]</p>

B: Ασφαλιστική κάλυψη

Ο οικονομικός φορέας πρέπει να παράσχει πληροφορίες μόνον όταν τα σχετικά κριτήρια επιλογής έχουν προσδιοριστεί από την αναθέτουσα αρχή ή τον αναθέτοντα φορέα στη σχετική διακήρυξη ή στην πρόσκληση ή στα έγγραφα της σύμβασης που αναφέρονται στην διακήρυξη.

<p>Ο οικονομικός φορέας θα καλύψει τη σύμβαση με εν ισχύ Ασφαλιστήριο Συμβόλαιο Αστικής Ευθύνης για την έναντι τρίτων ευθύνη για υλικές ζημιές και σωματικές βλάβες καθ' όλη τη διάρκεια ισχύος της;</p>	<p><input type="checkbox"/> Ναι <input type="checkbox"/> Όχι</p>
--	--

Γ: Τεχνική και επαγγελματική ικανότητα

Ο οικονομικός φορέας πρέπει να παράσχει πληροφορίες μόνον όταν τα σχετικά κριτήρια επιλογής έχουν οριστεί από την αναθέτουσα αρχή ή τον αναθέτοντα φορέα στη σχετική διακήρυξη ή στην πρόσκληση ή στα έγγραφα της σύμβασης που αναφέρονται στη διακήρυξη.

Τεχνική και επαγγελματική ικανότητα	Απάντηση:
<p>α) Κατά τη διάρκεια της τελευταίας τριετίας, ο οικονομικός φορέας έχει εκτελέσει τις ακόλουθες συμβάσεις οικοδομικών έργων ή παροχής υπηρεσιών :</p> <p>Εάν η σχετική τεκμηρίωση όσον αφορά την καλή εκτέλεση και ολοκλήρωση των σημαντικότερων εργασιών διατίθεται ηλεκτρονικά, αναφέρετε:</p>	<p>Συμβάσεις Έργων: [.....] Συμβάσεις Παροχής Υπηρεσιών: [.....]</p> <p>(διαδικτυακή διεύθυνση, αρχή ή φορέας έκδοσης, επακριβή στοιχεία αναφοράς των εγγράφων): [.....][.....][.....]</p>
<p>β) Ο οικονομικός φορέας μπορεί να χρησιμοποιήσει το ακόλουθο τεχνικό προσωπικό και τον εξής επιβλέποντα μηχανικό για την εκτέλεση της σύμβασης:</p> <p>Εάν δεν διαθέτει επιβλέποντα μηχανικό (Πολιτικό Μηχανικό ΠΕ), ο οικονομικός φορέας θα προχωρήσει σε σύναψη συνεργασία</p>	<p>[.....]</p> <p><input type="checkbox"/> Ναι <input type="checkbox"/> Όχι</p>
<p>γ) Ο οικονομικός φορέας θα έχει στη διάθεση του τα ακόλουθα μηχανήματα και τεχνικό εξοπλισμό, λαμβάνοντας μέτρα ασφαλείας και υγιεινής που προβλέπονται από τις σχετικές διατάξεις, για την εκτέλεση της σύμβασης:</p>	<p>[.....]</p>

Δ: Μέτρα περιβαλλοντικής διαχείρισης

Ο οικονομικός φορέας πρέπει να παράσχει πληροφορίες μόνον όταν τα μέτρα περιβαλλοντικής διαχείρισης έχουν ζητηθεί από την αναθέτουσα αρχή στη σχετική διακήρυξη

Συστήματα διασφάλισης ποιότητας και πρότυπα περιβαλλοντικής διαχείρισης	Απάντηση:
<p>1) Ο οικονομικός φορέας διαθέτει άδεια συλλογής και μεταφοράς οικοδομικών αποβλήτων:</p> <p>Εάν η σχετική τεκμηρίωση διατίθεται ηλεκτρονικά, αναφέρετε:</p>	<p><input type="checkbox"/> Ναι <input type="checkbox"/> Όχι</p> <p>(διαδικτυακή διεύθυνση, αρχή ή φορέας έκδοσης, επακριβή στοιχεία αναφοράς των εγγράφων): [.....][.....][.....]</p>
<p>2) Θα είναι σε θέση ο οικονομικός φορέας να προσκομίσει πιστοποιητικά που έχουν εκδοθεί από ανεξάρτητους οργανισμούς που βεβαιώνουν ότι ο οικονομικός φορέας συμμορφώνεται με τα απαιτούμενα συστήματα ή πρότυπα περιβαλλοντικής διαχείρισης;</p> <p>Εάν όχι, εξηγήστε τους λόγους και διευκρινίστε ποια άλλα αποδεικτικά μέσα μπορούν να προσκομιστούν όσον αφορά τα συστήματα ή πρότυπα περιβαλλοντικής διαχείρισης:</p> <p>Εάν η σχετική τεκμηρίωση διατίθεται ηλεκτρονικά, αναφέρετε:</p>	<p><input type="checkbox"/> Ναι <input type="checkbox"/> Όχι</p> <p>[.....] [.....]</p> <p>(διαδικτυακή διεύθυνση, αρχή ή φορέας έκδοσης, επακριβή στοιχεία αναφοράς των εγγράφων): [.....][.....][.....]</p>
<p>3) Ο οικονομικός φορέας θα προχωρήσει σε σύμβαση συνεργασίας με κατάλληλα αδειοδοτημένη επιχείρηση, για την εκτέλεση κατεδαφίσεων και εργασιών αφαίρεσης, συλλογής και μεταφοράς προς περαιτέρω διαχείριση επικινδύνων αποβλήτων (όπως αμιάντου ή/και υλικών που περιέχουν αμιάντο) από κτίρια, κατασκευές και εγκαταστάσεις</p> <p>Εάν η σχετική τεκμηρίωση διατίθεται ηλεκτρονικά, αναφέρετε:</p>	<p><input type="checkbox"/> Ναι <input type="checkbox"/> Όχι</p> <p>(διαδικτυακή διεύθυνση, αρχή ή φορέας έκδοσης, επακριβή στοιχεία αναφοράς των εγγράφων): [.....][.....][.....]</p>

Μέρος V: Τελικές δηλώσεις

Ο κάτωθι υπογεγραμμένος, δηλώνω επισήμως ότι τα στοιχεία που έχω αναφέρει σύμφωνα με τα μέρη I – IV ανωτέρω είναι ακριβή και ορθά και ότι έχω πλήρη επίγνωση των συνεπειών σε περίπτωση σοβαρών ψευδών δηλώσεων.

Ο κάτωθι υπογεγραμμένος, δηλώνω επισήμως ότι είμαι σε θέση, κατόπιν αιτήματος και χωρίς καθυστέρηση, να προσκομίσω τα πιστοποιητικά και τις λουπές μορφές αποδεικτικών εγγράφων που αναφέρονται, εκτός εάν :

α) η αναθέτουσα αρχή ή ο αναθέτων φορέας έχει τη δυνατότητα να λάβει τα σχετικά δικαιολογητικά απευθείας με πρόσβαση σε εθνική βάση δεδομένων σε οποιοδήποτε κράτος μέλος αυτή διατίθεται δωρεάν.

β) η αναθέτουσα αρχή ή ο αναθέτων φορέας έχουν ήδη στην κατοχή τους τα σχετικά έγγραφα.

Ο κάτωθι υπογεγραμμένος δίδω επισήμως τη συγκατάθεσή μου στην ΑΠΟΚΕΝΤΡΩΜΕΝΗ ΔΙΟΙΚΗΣΗ ΑΤΤΙΚΗΣ, προκειμένου να αποκτήσει πρόσβαση σε δικαιολογητικά των πληροφοριών τις οποίες έχω υποβάλλει στ... [να προσδιοριστεί το αντίστοιχο μέρος/ενότητα/σημείο] του παρόντος Τυποποιημένου Εντύπου Υπεύθυνης Δήλωσης για τους σκοπούς της παρούσας πρόσκλησης για απ' ευθείας ανάθεση , με κριτήριο ανάθεσης την πλέον συμφέρουσα από οικονομικής άποψης προσφορά βάσει τιμής, για την παροχή υπηρεσιών του αντικειμένου: «Εκτέλεση κατεδάφισης αυθαιρέτων κατασκευών οριστικών εκθέσεων αυτοψίας σε ρέματα της Δ.Ε. Μάνδρας του Δήμου Μάνδρας – Ειδυλλίας» , συνολικού προϋπολογισμού εκατόν τριάντα τεσσάρων χιλιάδων οκτακοσίων ευρώ (134.800,00 €) χωρίς ΦΠΑ 24%, (CPV: 45111100-9), κατά παρέκκλιση του ορίου της παρ. 1 του άρθρου 118 ν. 4412/2016 (ΦΕΚ Α'147) και μέχρι τα όρια της περίπτωσης β' του άρθρου 5 του ίδιου νόμου, βάσει των διατάξεων του άρθρου 52 ν.4559/2018 (ΦΕΚ Α'142) και της Πράξης Νομοθετικού Περιεχομένου της 10^{ης} Αυγούστου 2018 (ΦΕΚ Α'149)».

Ημερομηνία και τόπος:

Υπογραφή(-ές):

Α/Α	ΦΕΡΟΜΕΝΟΣ ΙΔΙΟΚΤΗΤΗΣ	ΘΕΣΗ ΑΝΘΡΩΠΟΥ	ΕΚΘΕΣΗ ΑΥΤΟΥΣΙΑΣ	ΗΜΕΡΟΜΗΝΙΑ ΚΑΤΕΛΑΦΘΗΣ	ΕΝΣΤΑΣΗ ή ΤΕΛΕΣΙΑΚΙΑ	ΠΕΡΙΓΡΑΦΗ ΑΝΘΡΩΠΕΥΣΙΑΣ	ΕΠΙΦΑΝΕΙΑ (μ.μ.)	ΟΙΚΟΣ (κ.μ.)	ΠΑΡΑΤΗΡΗΣΕΙΣ
1		Π.Ε.Ο.Α.Θ. Pέμα "Σούρες" εκτός σχεδίου	Φ45/17	28/12/2018		Αυθαίρετες κατασκευές μετά την αυθαίρετη της 3742/69 απόφασης (προσθετική γιομνήμ. κτιρίου) 817,70 τ.μ.	Αυθαίρετα Τμήματα εντός 10μ.επ.της Αυθαίρετης από ομοιογενή συνολικού 27,96 τ.μ.+3,05 τ.μ.= 31,01 τ.μ.		ΟΡΙΣΤΙΚΗ ΕΚΘΕΣΗ Κατεδάφισμα και εκτός της αυθαίρετης επέκτασης όσο το μετρώ οδο υποστηρίχτητων βορσών τμήμα 6,50Χ44,20. Για το υπόλοιπο δόλωμα Ν. 4496/17 ΑΔΑ 10154476 (υπό έλεγχο ΥΔΟΜ)
2		Π.Ε.Ο.Α.Θ. Pέμα "Σούρες" εκτός σχεδίου	Φ5/18	21/12/2017	Χωρίς Έκθεση	Καθ' υπέρβαση 449/96 άδειας Τοιχείο από μπετό (τμήμα του εντός πέλματος ΦΕΚ 15Δ/2015)		Τοιχεία 5,53κμ και 50,48κμ. Εξ αυτών 7,80κμ κατεδάφισαν	ΟΡΙΣΤΙΚΗ ΕΚΘΕΣΗ Δήλωση ένδειξης Ν.4178/13 ΑΔΑ 227-1878 εκτός των 7,80κμ
3		280 γλμ Π.Ε.Ο.Α.Θ. Pέμα "Σούρες" εκτός σχεδίου	Φ6/18	21/12/2017	ένθεση απορριβήθηκε ΣΥΤΙΘΑ 26-2-2018	Καθ' υπέρβαση 511/2003. Μεταλλικό υπόστεγο τάλυτρητο, κτιοματα, εγκατάσταση δεσφιο, περιφραγή από ατμάμα, στέγαστρο ανάλως, WC (στην όχθη του πέλματος)	Περιφραγή 12,30τμ Μεταλ.υπόστεγο 90,10τμ Τοιχοματία 55,60τμ Κτίομα Ακαμάρια 28,88τμ Ισόγειο Ακαμάρια 4,20τμ WC 14,84τμ Ισόγειο 10,60τμ	Ράμπας 44,99κμ	ΟΡΙΣΤΙΚΗ ΕΚΘΕΣΗ Δήλωση ένδειξης Ν.4495/17 με ΑΔΑ 10192753 την των παρ. 6, 7, 8, 9 και 10 της από 21 -12-2017 έκθεσης
4		Οδός Ερμού Ο.Τ.120 Pέμα "Σούρες"	Φ7/18	21/12/2017	ένθεση 2889/28-12-17 Κοινοβίον Δημ. ΔΕΚΤΗ ΣΥΤΙΘΑ 7-6-2018	ΚΑΘ' ΥΠΕΡΒΑΣΗ 2954/269 ΑΔΕΙΑΣ Κτιοματα, κτιοματα, επίσπαση μπετό, σορία, περιστοιχισαν (παρά την όχθη του πέλματος)	Ισόγειο 80,38 τμ Α' όροφο 10,92 τμ Ισόγειο 3 + 16 τμ	Τοιχείο 9,49κμ Επίσπαση 5,28κμ	ΟΡΙΣΤΙΚΗ ΕΚΘΕΣΗ Τα υπόλοιπα αυθαίρετα σε Δήλωση Ένδειξης Ν. 4495/2017 ΑΔΑ 1009250
5		Pέμα "Σούρες" εκτός σχεδίου	Φ8/18	21/12/2017	Χωρίς Έκθεση	Τοιχείο από μπετό (έντος πέλματος "Σούρες")		Τοιχείο 37,84κμ Επίσπαση 5,28κμ	ΟΡΙΣΤΙΚΗ ΕΚΘΕΣΗ
6		Θέση "Πηλιάρ" Pέμα "Σούρες" εκτός σχεδίου	Φ9/18	21/12/2017	Χωρίς Έκθεση	Περαιτέρω μπετό, τοιμετρολόδομη & ακαμάρια, 2 θύρες από Ακαμάρια (παρά την όχθη πέλματος Σούρες)	Ακαμάρια 153,49τμ Τοιμετρολόδομη 5,88τμ Σιδηροδόσοκα 36,2μ 2 θύρες 22τμ	Μπετό 17,27κμ	ΟΡΙΣΤΙΚΗ ΕΚΘΕΣΗ
7		290 γλμ Π.Ε.Ο.Α.Θ. Pέμα "Σούρες" εκτός σχεδίου	Φ10/18	21/12/2017	ένθεση απορριβήθηκε ΣΥΤΙΘΑ 26-2-2018	Επιγυμνάσιον γιμνέου, προκατ. τοιχείο από μπετό, επίσπαση, περιφραγή (παρά την όχθη πέλματος)	Συμπυκνωμένα 67,41μ Ακαμάρια 18,55μ Σιδηροδόσοκα 21,4μ	Επιγυμνάσιον 27,12,94κμ Τοιχεία 102,26κμ Επίσπαση 12,48κμ	ΟΡΙΣΤΙΚΗ ΕΚΘΕΣΗ
8		280 γλμ Π.Ε.Ο.Α.Θ. Pέμα "Σούρες" εκτός σχεδίου	Φ11/18	21/12/2017	ένθεση απορριβήθηκε ΣΥΤΙΘΑ 26-2-2018	Καθ' υπέρβαση 3757/79 άδειας ΑΔΑρη Χρήσης, περιφραγή (στην όχθη του πέλματος Σούρες)	Ισόγειο με Ακαμάρια 5,90τμ Υπόστεγο 8,50τμ Ακαμάρια 12,50τμ Ισόγειο 28,09+64,70τμ Τοίρα 45,20τμ	Βάση 5,28κμ Διχομάρια 0,54+10,89κμ	ΟΡΙΣΤΙΚΗ ΕΚΘΕΣΗ
9		Pέμα "Σούρες" εκτός σχεδίου	Φ13/18	21/12/2017	Τελεσίκο	Κτίριο (μικρή κατασκευή), περιφραγή ισογείων κτιοματων, στέγαστρο, τοιχοματία (παρά την όχθη πέλματος Σούρες)	Κτίριο 186,88τμ Προσθετικές 97,64+10,08τμ Κτιοματία 7,56τμ Τοιχοματία 4,62τμ Ακαμάρια 19,53τμ		ΟΡΙΣΤΙΚΗ ΕΚΘΕΣΗ

10	330 ΧΛμ Π.Ε.Ο.Α.Θ. Péiza "Σούρες" εκτός οχεθίου	Φ273/98	21/2/2015	Ενδικοφανής Προσφυγή	Συμμεταστέγεια, σιδηροδρομικοί και ξύλινες παλέτες	Περίφραξη 23μ, 11 πόσωναί ξύλινες παλέτες 7μ		ΟΡΙΣΤΙΚΗ ΕΚΘΕΣΗ
11	330 ΧΛμ Π.Ε.Ο.Α.Θ. Péiza "Σούρες" εκτός οχεθίου	Φ273/98	15/2/2018	Ενοσταση στο ΣΥΠΟΘΑ 28-6-2018 Απορρίφθηκε	ISOBOX	ISOBOX 19,22 τη		ΟΡΙΣΤΙΚΗ ΕΚΘΕΣΗ
12	300 ΧΛμ Π.Ε.Ο.Α.Θ.	Φ83/13	14/10/2013	ένοσταση απορρίφθηκε ΣΥΠΟΘΑ 26-2- 2018	Επιτορπωση σκυροδέματος	Επιτορπωση χώρου 12,80x 5,30 τ.μ.	Επιτορπωση σκυροδέματος 13,57κ.μ.	ΟΡΙΣΤΙΚΗ ΕΚΘΕΣΗ
13	300 ΧΛμ Π.Ε.Ο.Α.Θ.	Φ83/13	2/4/2015	ένοσταση απορρίφθηκε ΣΥΠΟΘΑ 26-2- 2018	Κτίριο με φέρων οργανισμό και οροφή από πλάκα αλουμινίου Κλειστός χώρος με συμμεταστέγεια κ λαμαρίνα Επιτορπωση σκυροδέματος	Κτίριο από πλάκα αλουμινίου 48,51τη Κλειστός Χώρος 8τη	Επιτορπωση σκυροδέματος 0,3κ.μ.	ΟΡΙΣΤΙΚΗ ΕΚΘΕΣΗ
14	Ο.Τ. 22 Péiza "Αγία Αικατερίνη" Εντός ΚΧ & ΚΦ	Φ94/18	27/2/2018	Χωρίς Ενοσταση	Κατασκευή τμήματος περιτοίχισης από τσιμεντ. στοιχεία σκυροδέματος. Περιτοίχιση μετό όλου του 1μ, ισόγεια κτίσμα κ στεγασμένοι χώροι εντός ΚΧ και ΚΦ	Ισόγεια κτίσμα 28τη Στεγασμένοι Χώροι 168τη		ΟΡΙΣΤΙΚΗ ΕΚΘΕΣΗ Η κατασκευή τμήματος περιτοίχισης πραγματοποιήθηκε μετά την πλημύρα της 15/1-2017.
15	Ο.Τ. 27 Péiza "Αγία Αικατερίνη" Εντός ΚΧ	Φ93/18	27/2/2018	Χωρίς Ενοσταση	Ισόγεια κατοικία με προσθήκες και επέκταση, κατασκευή από ευρείη υλικά ύψους περίπου 2μ.	Ισόγεια κατοικία 54,89τη προσθήκες 15,88τη κατασκευή 44,8τη επικάλυψη 31τη		ΟΡΙΣΤΙΚΗ ΕΚΘΕΣΗ (Η πρόξη εφαρμογής του έχει δώσει νέο οικόπεδο)
16	Ο.Τ. 27 Péiza "Αγία Αικατερίνη"	Φ32/18	27/2/2018	Χωρίς Ενοσταση	Ισόγεια κτίσμα με επικάλυψη ελανίτ	Ισόγεια κτίσματα 42,16τη		ΟΡΙΣΤΙΚΗ ΕΚΘΕΣΗ (Η πρόξη εφαρμογής του έχει δώσει νέο οικόπεδο)
17	Ο.Τ. 50 Péiza "Αγία Αικατερίνη" Τμήμα εντός ΚΧ	Φ23/18	27/2/2018	Χωρίς Ενοσταση	Ισόγεια κτίσμα, προσθήκες και επέκταση και και τμήμα τμήματος α' ορόφου	Κτίρια 1506,88τη Μεταλλική πέργκολα 197,16τη+28,60τη	Εξωτερική κάλυψη 1,605κμ	ΟΡΙΣΤΙΚΗ ΕΚΘΕΣΗ
18	"Άγιος Χαρόλαμπος" Péiza "Σκουρραειά" εκτός οχεθίου	Φ25/18	28/2/2018	Ενοσταση Απορρίφθηκε από ΣΥΠΟΘΑ 7-6-2018	Ισόγεια κατοικία, 3 ισόγεια κτίσματα μεταλλικό στέγαστρο, στέγαστρο από ελανίτ, βαφή, χώρος, περίφραξη	Ισόγεια κατοικία 112τη Εξώστης 4,88κμ 3 ισόγεια κτίσματα 73,5τη Μεταλλικό στέγαστρο 12,50τη Επικάλυψη 12,50τη στέγαστρο από ελανίτ 10,58τη τοχοποιία 9τη Βοηθητικός Χώρος 7,5τη Περίφραξη (σύνολο 257,25τη+μπετό 2,03κμ)		ΟΡΙΣΤΙΚΗ ΕΚΘΕΣΗ

19	"Αγιος Χαράδαμπος" Πέλα "Σκυλόβρα" εκτός σχεδίου	Φ26/18	28/2/2018	Χωρίς Ένσταση	Ισόγεια κατοικία σε ημιάσφρη βεράντα, με περιμετρική τοιχοποιία από τοιμεντόλιθους και οροφή τράκα μπετό, τοιχοποιία από τοιμεντόλιθους κ ελενί και βοηθητικός χώρος χαμηλού ύψους 170μ	Ισόγεια κατοικία 50,47μ ² Μπετόλιμα 66,61μ ² Τοιχοποιία από τοιμεντόλιθους 33,34+17,77μ ² Πλάκα μπετό 11,55μ ² Στέγη ελενί 9,79μ ² Βοηθητικός χώρος 7,47μ ²		ΟΡΙΣΤΙΚΗ ΕΚΘΕΣΗ
20	"Αγιος Χαράδαμπος" Πέλα "Σκυλόβρα" εκτός σχεδίου	Φ27/18	28/2/2018	Ένσταση 67/423-3-18 ΔΕΚΤΗ ΣΥΠΛΟΑ 7-6-2018	Δύο ισόγεια κτίσματα, περιμετρική τοιχοποιία με τοιμεντόλιθους και οροφή, ξύλινη στέγη με επικάλυψη κεραμιδιών και ελενί	Ισόγεια κτίσματα 21,93μ ²		ΟΡΙΣΤΙΚΗ ΕΚΘΕΣΗ Δήλωση ένεσης Ν.4495/17 Α/Α 10245816 (Υπό έλεγχο ΥΑΟΜ)
21	"Αγιος Χαράδαμπος" Πέλα "Σκυλόβρα" εκτός σχεδίου	Φ28/18	28/2/2018	Ένσταση Απορρίφθηκε ΣΥΠΛΟΑ 7-6-2018	Ισόγεια κατοικία με βοηθητικό χώρο (φούρνο)	Ισόγεια κατοικία 66,61 μ ²		ΟΡΙΣΤΙΚΗ ΕΚΘΕΣΗ Κατασκευάστηκε η ισόγεια κατοικία πλην του φούρνου (χωρίς απομείκρυνση ημιάσφρη)
22	"Αγιος Χαράδαμπος" Πέλα "Σκυλόβρα" εκτός σχεδίου	Φ29/18	28/2/2018	Ένσταση ΣΥΠΛΟΑ επεστρεψε σε ΥΑΟΜ 7-6-2018	Ισόγεια κατοικία με επικάλυψη ελενί, βοηθητικός χώρος χαμηλού ύψους και δεξαμενή νερού από μπετό	Ισόγεια κατοικία 26μ ² Δεξαμενή νερού 9,21μ ² Περιοχή 34μ ²		ΟΡΙΣΤΙΚΗ ΕΚΘΕΣΗ για τα 2, 3 και 4 ης από 28-2-2018 έθεσης Νέα έκθεση για το 1 (οχει 28) μετά από απόφαση ΣΥΠΛΟΑ
23	"Αγιος Χαράδαμπος" Πέλα "Σκυλόβρα" εκτός σχεδίου	Φ30/18	28/2/2018	Χωρίς Ένσταση	Ισόγεια κατοικία με προσθήκη κατ επέκταση ισονέων χώρων και μεταλλικών στεγαστρών	Ισόγεια κατοικία 22,72μ ² Ισογεια με ελενί 24,92μ ²		ΟΡΙΣΤΙΚΗ ΕΚΘΕΣΗ
24	"Αγιος Χαράδαμπος" Πέλα "Σκυλόβρα" εκτός σχεδίου	Φ31/18	28/2/2018	Ένσταση Απορρίφθηκε ΣΥΠΛΟΑ 7-6-2018	Ισόγεια κατοικία με βοηθητικό χώρο	Ισόγεια κατοικία 67,72μ ²		ΟΡΙΣΤΙΚΗ ΕΚΘΕΣΗ
25	"Αγιος Χαράδαμπος" Πέλα "Σκυλόβρα" εκτός σχεδίου	Φ62/18	6/9/2018		Ισόγεια κατοικία με επικάλυψη ελενί	Ισόγεια κατοικία 26μ ²		Δεν έχει καταστεί οριστική (Προβλεπεία 30 ημερών)
26	OT 18 "Αγία Αικατερίνη"	Φ24/18	28/5/2018	Χωρίς Ένσταση	Ισόγεια κτίσματα στεγασμένους χώρος Επίστρωση μπετό	Ισόγεια 24,60+6,76μ ² Στεγασμένος χώρος 20,90μ ²	Επίστρωση 15,97+4,28μ ²	Δήλωση ένεσης Ν.4014/11 ΑΑ 913106 Πλην προφ. 3,4,6,8,9,12 ης από 25-5-18 έθεσης Κατασκευάστηκαν τα 3,6,9 και το 12 διατηρηθεί (άρθρο 94, προφ.40)
27	Π.Ε.Ο.Α.Θ. Πέλα "Σολας" εκτός σχεδίου	Φ35/01	27/4/2018	Ένσταση 1244/25-5-18	Τροχόσπιτο (βυθολοκωμένο χωρίς αρίθμω κυκλοφορίας)	24,80μ ²		

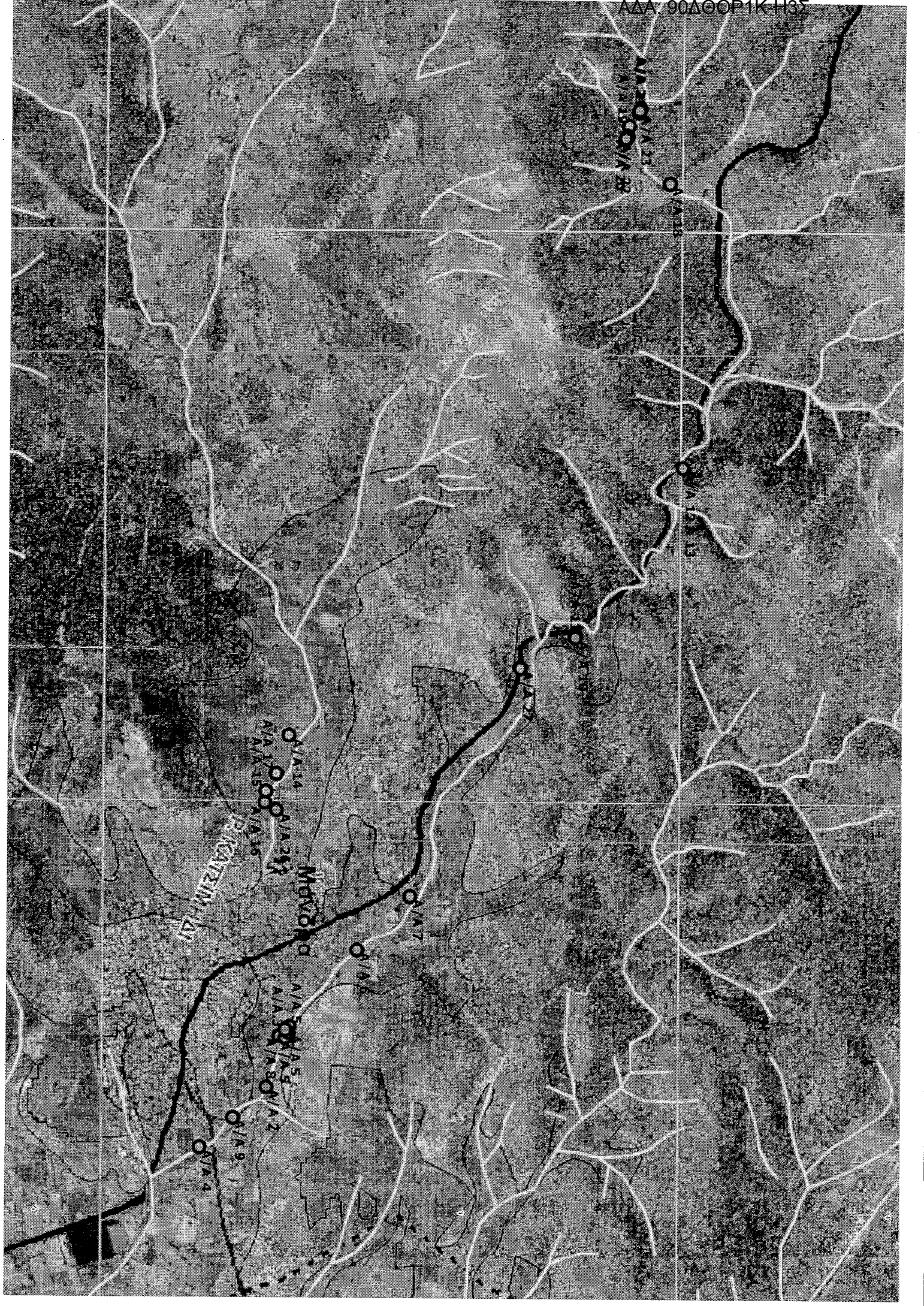

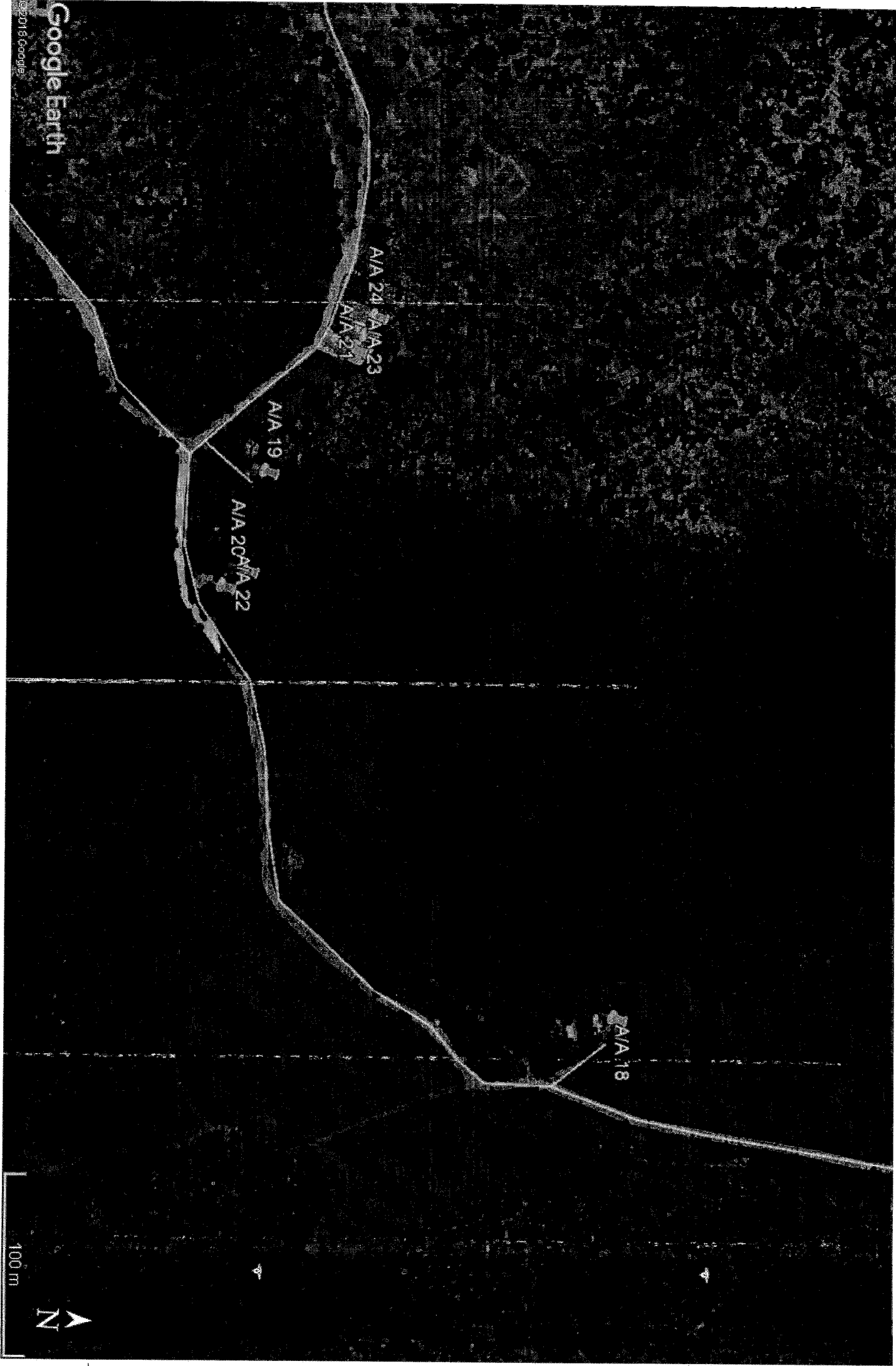

100 m



ΠΑΠΑ 12 8 13

ΠΑΠΑ 11
ΠΑΠΑ 10

ΠΑΠΑ 27

Ερωτηματολόγιο
Αντιστάσεις
ΕΡΕΥΝΗΤΩΝ

Νέα Ζωή

Πηλιάδα

Α/Α/Γ

ΠΑΠΑ 6

ΣΟΚΙΟΤΑ

Google Earth

©2015 Google

3 40



1000m





Google Earth

© 2018 Google

3 3

