



ΑΠΟΚΕΝΤΡΩΜΕΝΗ ΔΙΟΙΚΗΣΗ ΑΤΤΙΚΗΣ
ΔΙΕΥΘΥΝΣΗ ΠΟΛΙΤΙΚΗΣ ΠΡΟΣΤΑΣΙΑΣ

ΜΝΗΜΟΝΙΟ ΕΝΕΡΓΕΙΩΝ ΓΙΑ ΤΗΝ ΑΝΤΙΜΕΤΩΠΙΣΗ ΚΙΝΔΥΝΩΝ ΑΠΟ ΤΗΝ ΕΚΔΗΛΩΣΗ
ΠΛΗΜΜΥΡΙΚΩΝ ΦΑΙΝΟΜΕΝΩΝ
ΑΠΟΚΕΝΤΡΩΜΕΝΗΣ ΔΙΟΙΚΗΣΗΣ ΑΤΤΙΚΗΣ



Αθήνα 2014-2015

Περιεχόμενα

Περιεχόμενα.....	2
ΜΕΡΟΣ Ι. ΕΙΣΑΓΩΓΗ	4
Ομάδα Σύνταξης και Ημερομηνία Υποβολής Σχεδίου	4
Πίνακας Διανομής	4
Οδηγίες για την Ενεργοποίηση και Εφαρμογή του Σχεδίου	5
ΜΕΡΟΣ ΙΙ. ΓΕΝΙΚΑ	5
1. Σκοπός σχεδίου	5
2. Αντικειμενικοί Στόχοι	5
Έννοιες – Ορισμοί Κινδύνου Πλημμύρας	6
3.1. Ανθρώπινος παράγοντας	7
3.2. Έργα, Δράσεις, Μέτρα Πρόληψης και Ετοιμότητας	8
4. Βασικές Αρχές-διαδικασίες	9
4.1 Πρόγνωση Επικίνδυνων καιρικών Φαινομένων – Αυξημένη Ετοιμότητα	10
Αρχική ειδοποίηση	10
Εμπλοκή φορέων	12
4.2. Στάδια Διαχείρισης Συνεπειών από Πλημμυρικά Φαινόμενα	12
ΜΕΡΟΣ ΙΙΙ. Σχεδιασμός και Δράσεις Αποκεντρωμένης Διοίκησης Αττικής – Ρόλοι και Αρμοδιότητες	13
Α. Γενικός Γραμματέας Αποκεντρωμένης Διοίκησης Αττικής	13
ΦΑΣΗ 2η: ΑΥΞΗΜΕΝΗ ΕΤΟΙΜΟΤΗΤΑ	15
Α. Γενικός Γραμματέας Αποκεντρωμένης Διοίκησης	15

Β. Δ/ση Πολιτικής Προστασίας	15
ΦΑΣΗ 3η: ΑΜΕΣΗ ΚΙΝΗΤΟΠΟΙΗΣΗ-ΕΠΕΜΒΑΣΗ	15
Α. Γενικός Γραμματέας Αποκεντρωμένης Διοίκησης	15
Β . Διεύθυνση Πολιτικής Προστασίας	16
Γ . Διευθύνσεις Δασών-Δασαρχεία	17
ΦΑΣΗ 4η ΑΠΟΚΑΤΑΣΤΑΣΗ - ΑΡΩΓΗ	17
Α. Γενικός Γραμματέας Αποκεντρωμένης Διοίκησης	17
Β . Διεύθυνση Πολιτικής Προστασίας	17
ΜΕΡΟΣ ΙV. Διοικητική Μέριμνα – Συντονισμός –Επικοινωνίες	18
1. Προσωπικό	18
2. Υλικό – Οχήματα – Μέσα	18
3. Συντονισμός Επιχειρήσεων	18
4. Διοίκηση – Επικοινωνίες	19
ΜΕΡΟΣ V. ΠΑΡΑΡΤΗΜΑΤΑ	20
ΠΑΡΑΡΤΗΜΑ Α: Διάγραμμα αποστολής πρόγνωσης καιρικών φαινομένων και έκτακτου δελτίου πρόγνωσης επικίνδυνων καιρικών φαινομένων	20
ΠΑΡΑΡΤΗΜΑ Β: Μητρώο Προσωπικού Αποκεντρωμένης Διοίκησης Αττικής	21
ΠΑΡΑΡΤΗΜΑ Γ: Μητρώο Οχημάτων Αποκεντρωμένης Διοίκησης Αττικής	22

Η φωτογραφία του εξωφύλλου προέρχεται από την ιστοσελίδα <http://www.aftodioikisi.gr/dimoi/plimmires>

ΜΕΡΟΣ Ι. ΕΙΣΑΓΩΓΗ**Ομάδα Σύνταξης και Ημερομηνία Υποβολής Σχεδίου**

Η ομάδα που εργάστηκε για τη σύνταξη του παρόντος σχεδίου είναι η εξής:

α.α.	ΟΝΟΜΑΤΕΠΩΝΥΜΟ	ΕΙΔΙΚΟΤΗΤΑ	ΘΕΣΗ	Δ/ΝΣΗ
1	Γιαννακούλιας Αντώνιος	ΠΕ Μηχανικών	Προϊστάμενος Δ/νσης	Πολιτικής Προστασίας
2	Παντζαρτζή Ελένη	ΠΕ Διοικητικού – Οικονομικού	Προϊσταμένη Τμήματος Σχεδιασμού κ Πρόληψης	Πολιτικής Προστασίας
3	Στέλλιου Δημήτριος	ΔΕ Διοικητικών- Γραμματέων	Υπάλληλος	Πολιτικής Προστασίας

Η ημερομηνία υποβολής του σχεδίου είναι η 26-11-2014.

Χαρακτηρισμός Βαθμού Ασφαλείας

Ο βαθμός ασφαλείας του παρόντος σχεδίου στο σύνολό του ορίζεται ότι είναι: ΑΔΙΑΒΑΘΜΗΤΟ.

Πίνακας Διανομής

A.	Αρμόδιοι Οργανισμοί και Υπηρεσίες
1	Υπηρεσίες της Αποκεντρωμένης Διοίκησης Αττικής
2	Περιφέρεια Αττικής
3	Δήμοι Περιφέρειας Αττικής
4	Γενική Γραμματεία Πολιτικής Προστασίας

5	ΕΜΥ, Πυροσβεστική Υπηρεσία, Ελληνική Αστυνομία, ΕΚΑΒ
B.	Συνεργαζόμενοι Φορείς
1	ΔΕΗ, ΕΥΔΑΠ, ΜΕΤΡΟ, ΗΣΑΠ, ΕΘΕΛ, ΗΛΠΑΠ, ΟΑΣΑ, ΟΣΕ, ΤΡΑΜ, ΠΡΟΑΣΤΙΑΚΟΣ
2	ΑΤΤΙΚΕΣ ΔΙΑΔΡΟΜΕΣ, ΟΛΥΜΠΙΑ ΟΔΟΣ, ΝΕΑ ΟΔΟΣ

Οδηγίες για την Ενεργοποίηση και Εφαρμογή του Σχεδίου

Το παρόν σχέδιο ενεργοποιείται με την έκδοσή του και εφαρμόζεται από τις αρμόδιες υπηρεσίες της Αποκεντρωμένης Διοίκησης Αττικής, όπως περιγράφεται στο τρίτο μέρος του παρόντος σχεδίου.

Το συγκεκριμένο σχέδιο ακολουθεί, στο μέτρο του δυνατού, τις οδηγίες «Σύνταξη και Εναρμόνιση Ειδικών Σχεδίων ανά καταστροφή σε επίπεδο Υπουργείου ή άλλου Κεντρικού Φορέα» και «Σχεδιασμός και δράσεις Πολιτικής Προστασίας για την αντιμετώπιση κινδύνων από την εκδήλωση πλημμυρικών φαινομένων» της Γενικής Γραμματείας Πολιτικής Προστασίας.

Σκοπός των σχεδίων και των μνημονίων είναι να διευκρινίζεται σαφώς ποια υπηρεσία είναι πρωταρχικά υπεύθυνη για την αντιμετώπιση μιας ανάγκης ώστε να μην δημιουργούνται επικαλύψεις και ανταγωνισμός μεταξύ υπηρεσιών, να μην αγνοούνται αναγκαίες δράσεις λόγω εμπλοκής πολλών υπηρεσιών και, τέλος, να υπάρχει ο καλύτερος δυνατός συντονισμός μεταξύ των διαφόρων υπηρεσιών.

ΜΕΡΟΣ ΙΙ. ΓΕΝΙΚΑ

1. Σκοπός σχεδίου

Σκοπός του παρόντος σχεδίου, όπως αυτός προκύπτει από την αποστολή και τις αρμοδιότητες της Αποκεντρωμένης Διοίκησης Αττικής σε συνδυασμό με τον σκοπό της Πολιτικής Προστασίας, είναι να καθοριστούν όλες οι ενέργειες και δράσεις στις οποίες θα πρέπει να προβούν οι αρμόδιες υπηρεσίες της προκειμένου να αντιμετωπιστούν αποτελεσματικά οι κίνδυνοι από την εκδήλωση πλημμυρικών φαινομένων, με στόχο την προστασία των πολιτών.

2. Αντικειμενικοί Στόχοι

Βασικοί στόχοι του παρόντος σχεδίου είναι η διαμόρφωση ενός συστήματος αποτελεσματικής προετοιμασίας και κινητοποίησης των αρμόδιων υπηρεσιών της Αποκεντρωμένης Διοίκησης και των εμπλεκόμενων φορέων για την αντιμετώπιση κινδύνων που μπορεί να προκληθούν από πλημμύρες και η διαχείριση των συνεπειών τους μετά την εκδήλωση μιας πλημμύρας με την παροχή κάθε δυνατής αρωγής στον πληγέντα πληθυσμό, την προστασία της ζωής, της υγείας και της περιουσίας των πολιτών, καθώς και την διασφάλιση λειτουργίας των υπηρεσιών και υποδομών της Αποκεντρωμένης Διοίκησης.

Οι αντικειμενικοί στόχοι του σχεδίου αποσκοπούν στον άρτιο συντονισμό όλων των εμπλεκόμενων υπηρεσιών και φορέων της Αποκεντρωμένης Διοίκησης, ώστε με τη σωστή προετοιμασία, την ενεργοποίηση και την ετοιμότητα του ανθρώπινου δυναμικού και των μηχανισμών αντιμετώπισης που διαθέτουν, να επιτευχθεί ο σκοπός του παρόντος σχεδίου.

Για την οργάνωση και το συντονισμό, καθοριστικό ρόλο έχουν:

- Η συνεργασία με τις αρμόδιες υπηρεσίες και τους εμπλεκόμενους φορείς
- Η αξιοποίηση του διαθέσιμου ανθρώπινου δυναμικού, καθώς και των διαθέσιμων μέσων και των υλικών
- Η επισήμανση και αλλαγή σημείων που χρειάζονται βελτίωση με βάση την προγενέστερη εμπειρία
- Η ανάλυση και αξιολόγηση των στοιχείων όλων των πλημμυρικών φαινομένων που έχουν εκδηλωθεί στην Αττική.

Έννοιες – Ορισμοί Κινδύνου Πλημμύρας

Το νερό παίζει πρωταρχικό ρόλο σε όλες τις φυσικές και βιολογικές λειτουργίες που συμβαίνουν γύρω μας. Ενώ είναι βασικό στοιχείο για τη ζωή, γίνεται πολλές φορές αίτιο καταστροφών όταν δεν ελέγχεται. Κι αυτό συμβαίνει κατά κύριο λόγο σε περιπτώσεις αυξημένων απορροών και ιδιαίτερα σε πλημμύρες που τα νερά κατακλύζουν τις τοπογραφικά χαμηλότερες περιοχές προκαλώντας μεγάλες ζημιές και πολλές φορές ανθρώπινα θύματα.

-Πλημμύρα (flood) είναι η προσωρινή κάλυψη από νερό εδάφους το οποίο, υπό φυσιολογικές συνθήκες, δεν καλύπτεται από νερό. Η πλημμύρα προκαλείται λόγω ραγδαίων βροχοπτώσεων και ισχυρών καταιγίδων, από το ανέβασμα της στάθμης των ποταμών ή από το λιώσιμο χιονιού, συμβαίνει επίσης και από την υποχώρηση φραγμάτων περίπτωση κατά την οποία οι συνέπειες είναι πολύ μεγάλες.

Η πλημμύρα είτε παρουσιάζει βραδεία εξέλιξη είτε ανήκει στην κατηγορία της ξαφνικής πλημμύρας, που είναι και το πιο συνηθισμένο φαινόμενο στην Ελλάδα. Στον Ελληνικό χώρο οι πλημμύρες οφείλονται, κατά κύριο λόγο, σε καταρρακτώδεις βροχές, που εκδηλώνονται σε πολύ μικρό χρονικό διάστημα.

-Οι Ξαφνικές Πλημμύρες (flash flood) είναι το πιο επικίνδυνο είδος πλημμύρων.

Η ξαφνική πλημμύρα είναι το αποτέλεσμα ατμοσφαιρικών διαταραχών, που συνοδεύονται από ραγδαίες βροχοπτώσεις, με μεγάλα ποσά βροχής σε σύντομο χρονικό διάστημα. Οι κυριότεροι παράγοντες που συνηγορούν στην εκδήλωση μιας ξαφνικής πλημμύρας, είναι: η ένταση και η διάρκεια της βροχόπτωσης, το ανάγλυφο του εδάφους, η βλάστηση, η καταστροφή της φυσικής βλάστησης λόγω πυρκαγιών κ.α.

Οι ξαφνικές πλημμύρες εμφανίζονται σε μικρό χρονικό διάστημα (λίγων ωρών ή λιγότερο) από την εκδήλωση των έντονων καιρικών φαινομένων και έχουν προκαλέσει κατά το παρελθόν μεγάλες καταστροφές σε υποδομές (γέφυρες, κτίρια, τεχνικά έργα, κλπ) και αγροτικές εκμεταλλεύσεις και έχουν θέσει σε κίνδυνο ανθρώπινες ζωές (παράσυρση αυτοκινήτων και πεζών, κλπ).

Η πρόκληση αυτών των καταστροφών οφείλεται εκτός των άλλων και στις παρεμβάσεις που έχουν γίνει στην κοίτη και τα πρανή των φυσικών ρεμάτων ή ακόμα και στην πλημμελή συντήρηση των τεχνικών έργων που κατασκευάστηκαν για να διευκολύνουν την απορροή των ομβρίων υδάτων, ή πολλές φορές και στην ανυπαρξία τέτοιων έργων.

Ένα σπανιότερα εμφανιζόμενο είδος πλημμύρας στην Ελλάδα είναι η παράκτια πλημμύρα, η οποία εμφανίζεται στις παράκτιες περιοχές λόγω του κυματισμού της θάλασσας σε συνδυασμό με την εμφάνιση παλίρροιας

3.1. Ανθρώπινος παράγοντας

Πέραν των φυσικών αιτιών σημαντικό ρόλο στην εκδήλωση πλημμύρων διαδραματίζει ο άνθρωπος με τις δραστηριότητες και τις επεμβάσεις του στο φυσικό περιβάλλον της λεκάνης απορροής. Έτσι, το εάν μια δεδομένη βροχόπτωση, καταιγίδα ή πλημμυρίδα θα προκαλέσει ζημιές λόγω πλημμύρας εξαρτάται σε μεγάλο βαθμό και από τις ανθρώπινες ενέργειες, όπως η αποψίλωση στο άνω τμήμα της λεκάνης απορροής, η ευθυγράμμιση των κοιτών των ποταμών και η αλλαγή χρήσεων γης των φυσικών πεδίων κατάκλυσης, η ανεπαρκής αποστράγγιση και, κυρίως, η εκτεταμένη οικοδόμηση κτιρίων στις παραποτάμιες περιοχές. Ο αντίκτυπος των ανθρώπινων δραστηριοτήτων, όπως οι κατασκευές σε υδρολογικές λεκάνες, διάφορα υδραυλικά έργα για την εκτροπή του ρου ποταμών και η κατασκευή διωρύγων ή λιμένων χωρίς τη λήψη μέτρων για την αξιολόγηση και τον περιορισμό των επιπτώσεων στο φυσικό περιβάλλον συντείνουν στην αύξηση της συχνότητας των πλημμύρων.

Πολλές περιοχές του Νομού Αττικής τις τελευταίες δεκαετίες για τις γνωστές αιτίες (αστικοποίηση, αυθαίρετη δόμηση, αποδάσωση, εξαφάνιση ή κάλυψη των φυσικών ρεμάτων, έργα και επεμβάσεις άλλων φορέων κλπ.), πλήττονται σημαντικά από καταστροφικές πλημμύρες ακόμα και με βροχοπτώσεις μικρής σχετικά έντασης και διάρκειας.

- **Πρόληψη:** πρόληψη των ζημιών που προκαλούνται από πλημμύρες, αποφεύγοντας την ανέγερση κατοικιών και βιομηχανιών σε περιοχές εκτεθειμένες σε σημερινές και μελλοντικές πλημμύρες, προσαρμόζοντας τις μελλοντικές εξελίξεις στον κίνδυνο πλημμύρων και προωθώντας την ορθή χρήση του εδάφους και ορθές γεωργικές και δασοκομικές πρακτικές.
- **Προστασία:** λήψη μέτρων, διαρθρωτικών και μη, για να μειωθεί η πιθανότητα των πλημμύρων και / ή οι επιπτώσεις των πλημμύρων σε συγκεκριμένες περιοχές.
- **Ετοιμότητα:** ενημέρωση του πληθυσμού για τους κινδύνους πλημμύρων και τον τρόπο αντίδρασης σε περίπτωση πλημμύρας.

- **Αντιμετώπιση καταστάσεων έκτακτης ανάγκης:** ανάπτυξη σχεδίων για την αντιμετώπιση καταστάσεων έκτακτης ανάγκης σε περίπτωση πλημμύρας.
- **Αποκατάσταση και εξαγωγή διδαγμάτων:** επιστροφή σε κανονικές συνθήκες το ταχύτερο δυνατόν και μετριασμός τόσο των κοινωνικών όσο και των οικονομικών επιπτώσεων στον πληγέντα πληθυσμό.

3.2. Έργα, Δράσεις, Μέτρα Πρόληψης και Ετοιμότητας

Τα έργα, οι δράσεις και τα μέτρα πρόληψης και ετοιμότητας που εφαρμόζονται στη χώρα μας για την αντιμετώπιση των πλημμύρων, ενόψει της χειμερινής περιόδου όπου εμφανίζονται με μεγαλύτερη συχνότητα, προσδιορίζονται θεματικά στις παρακάτω ενότητες (εγκύκλιος ΓΓΠΠ, σχεδιασμός και δράσεις ΠΠ για την αντιμετώπιση κινδύνων από την εκδήλωση πλημμυρικών φαινομένων, 2014):

1. Σχολαστικός έλεγχος όλων των αντιπλημμυρικών έργων και συντήρησή τους, έτσι ώστε να εξασφαλισθεί η απρόσκοπτη λειτουργία τους, κατά προτεραιότητα σε περιοχές που έχουν πληγεί από πρόσφατες καταστροφικές δασικές πυρκαγιές.
2. Μελέτη και εκτέλεση έργων συγκράτησης των εδαφών σε δασικές εκτάσεις που η φυσική τους βλάστηση πρόσφατα έχει καταστραφεί από πυρκαγιές, (κορμοδέματα, κορμοφράγματα, αυλακώσεις κλπ.).
3. Έλεγχος και προληπτικός καθαρισμός των κοιτών των ρεμάτων με σκοπό την αποκατάσταση της φυσικής τους ροής.
4. Λήψη των απαραίτητων μέτρων προστασίας από τον κίνδυνο των πλημμύρων στις εγκαταστάσεις των Εταιριών Ύδρευσης Αποχέτευσης, ιδιαίτερα των αντλιοστασίων και των υδραγωγείων.
5. Εντός του αστικού χώρου απομάκρυνση όλων των απορριμμάτων, φερτών υλικών, φυλλώματος δένδρων, κλπ, τα οποία βρίσκονται σε δρόμους και κοινόχρηστους χώρους και μπορεί να προκαλέσουν εμφράξεις σε παρακείμενα φρεάτια απορροής όμβριων υδάτων.
6. Επιτάχυνση εργασιών, ενόψει της χειμερινής περιόδου, για την ολοκλήρωση αντιπλημμυρικών έργων σε περιοχές που βαρύνονται με ανάλογο ιστορικό και κατά προτεραιότητα σε περιοχές που έχουν πρόσφατα πληγεί από δασικές πυρκαγιές, καθώς και προγραμματισμό και εκτέλεση νέων έργων, όπου αυτό κρίνεται απαραίτητο.

7. Ενημέρωση του κοινού για τη λήψη μέτρων πρόληψης και αυτοπροστασίας από κινδύνους που προέρχονται από πλημμύρες, κατά προτεραιότητα σε περιοχές που έχουν πρόσφατα πληγεί από δασικές πυρκαγιές,
8. Αναβάθμιση των μνημονίων ενεργειών αντιμετώπισης εκτάκτων αναγκών από πλημμύρες στα πλαίσια του Γενικού Σχεδίου Πολιτικής Προστασίας «ΞΕΝΟΚΡΑΤΗΣ», με στόχο τη βελτίωση της απόκρισης του μηχανισμού Πολιτικής Προστασίας, σε όλα τα επίπεδα, μετά από μια πλημμύρα.
9. Σύγκληση Συντονιστικών Οργάνων Π.Π. (ΣΟΠΠ) των Περιφερειακών Ενοτήτων με εντολή των Περιφερειάρχων και ευθύνη των Αντιπεριφερειάρχων και Συντονιστικών Τοπικών Οργάνων (ΣΤΟ) με ευθύνη των Δημάρχων και σκοπό τον καλύτερο συντονισμό των φορέων που εμπλέκονται σε δράσεις πολιτικής προστασίας για την αντιμετώπιση κινδύνων από την εκδήλωση πλημμυρικών φαινομένων.

4. Βασικές Αρχές-διαδικασίες

Η βασική ιδέα, πάνω στην οποία στηρίζεται η παρούσα προσέγγιση, είναι ότι σε επίπεδο πρόληψης και ετοιμότητας πρέπει και επιβάλλεται να ληφθούν μέτρα και δράσεις που θα οδηγούν σε δραστική μείωση των πλημμυρικών κινδύνων με την ελαχιστοποίηση των συνεπειών (έργα συγκράτησης εδαφών, καθαρισμός φρεατίων και δικτύων υδροσυλλογής, ενημέρωση πολιτών, κλπ) και σε επίπεδο αντιμετώπισης και αποκατάστασης πρέπει να προετοιμαστεί ο μηχανισμός της Πολιτικής Προστασίας ώστε άμεσα και αποτελεσματικά να αντιμετωπίσει τις συνέπειες των πλημμυρικών φαινομένων (αναβάθμιση σχεδίων, διεξαγωγή ασκήσεων, κλπ).

Ο Γενικός Σχεδιασμός για την αντιμετώπιση κινδύνων από πλημμυρικά φαινόμενα στηρίζεται στο Συνολικό Εθνικό Σχεδιασμό, όπως αυτός αναφέρεται στην Εγκύκλιο της ΓΓΠΠ.

Ο περιφερειακός Σχεδιασμός γίνεται με ευθύνη της Δ/νσης Πολιτικής Προστασίας της Αποκεντρωμένης Διοίκησης Αττικής και των αρμόδιων Δασικών (Δ/νσεις Δασών, Δασαρχεία) Υπηρεσιών της σε συνεργασία με τους ΟΤΑ Α΄ και Β΄ βαθμού, καθώς και τους εμπλεκόμενους φορείς (ΕΥΔΑΠ, Πυροσβεστικό Σώμα, Παραχωρησιούχες Εταιρείες).

Οι Περιφέρειες και οι ΟΤΑ Α΄ Βαθμού είναι αρμόδιοι για τη σύνταξη ή επικαιροποίηση των αντίστοιχων Περιφερειακών ή Τοπικών Σχεδίων για την αντιμετώπιση κινδύνων από πλημμυρικά φαινόμενα στο χώρο ευθύνης τους.

4.1 Πρόγνωση Επικίνδυνων καιρικών Φαινομένων – Αυξημένη Ετοιμότητα

Επίσημος φορέας πρόγνωσης καιρικών φαινομένων, όπως έντονων βροχοπτώσεων, ισχυρών καταιγίδων κτλ., είναι η Εθνική Μετεωρολογική Υπηρεσία (Ε.Μ.Υ.) (ΠΔ 161/1997, ΦΕΚ 142/Α΄/1997).

Επίσης, η ΕΜΥ εκτός των καθημερινών δελτίων πρόγνωσης καιρού εκδίδει και Έκτακτα Δελτία Επιδείνωσης Καιρού (ΕΔΕΚ) και Έκτακτα Δελτία Πρόγνωσης Επικίνδυνων Καιρικών Φαινομένων (ΕΔΠΕΚΦ), τα οποία προσδιορίζουν χωρικά και χρονικά την εξέλιξη των καιρικών φαινομένων (υπ΄ αριθμ΄ Φ 595/ΑΔ. 741/Σ. 143/1-2-2010 έγγραφο της ΕΜΥ).

Τα Έκτακτα Δελτία Επιδείνωσης Καιρού (ΕΔΕΚ) και τα Έκτακτα Δελτία Πρόγνωσης Επικίνδυνων Καιρικών Φαινομένων (ΕΔΠΕΚΦ), που εκδίδονται από την ΕΜΥ και αποστέλλονται στο Κέντρο Επιχειρήσεων της Γενικής Γραμματείας Πολιτικής Προστασίας (ΚΕΠΠ/ΕΣΚΕ)10 διαβιβάζονται με ιδιαίτερο προειδοποιητικό σήμα προς όλους τους εμπλεκόμενους φορείς, προκειμένου να τεθούν σε κατάσταση αυξημένης ετοιμότητας για την αντιμετώπιση εκτάκτων αναγκών λόγω πρόβλεψης επικίνδυνων καιρικών φαινομένων, όπως οι έντονες βροχοπτώσεις, καταιγίδες, κλπ.

Οι προβλέψεις τις ΕΜΥ κοινοποιούνται από το ΚΕΠΠ/ΕΣΚΕ στις Αποκεντρωμένες Διοικήσεις. Μετά την αποστολή των σχετικών προειδοποιήσεων του ΚΕΠΠ προς την Αποκεντρωμένη Διοίκηση για την εκδήλωση επικίνδυνων καιρικών φαινομένων, η περαιτέρω κοινοποίηση με ΦΑΞ ή ηλεκτρονικό ταχυδρομείο (e-mail) προς τους υπεύθυνους Πολιτικής Προστασίας των Δήμων γίνεται με ευθύνη της Διεύθυνσης Πολιτικής

Προστασίας της Αποκεντρωμένης Διοίκησης ή κατόπιν συνεννοήσεως από τις Περιφέρειες στα πλαίσια της συνεργασίας τους για την άμεση αναμετάδοσή τους προς τους Δήμους.

Αρχική ειδοποίηση

Αρχική ειδοποίηση νοείται η επίσημη ενημέρωση των εμπλεκόμενων φορέων για την εκδήλωση πλημμύρας, τόσο σε τοπικό όσο και περιφερειακό και κεντρικό επίπεδο, από τους αρμόδιους προς τούτο φορείς.

Η αρχική ειδοποίηση για την εκδήλωση πλημμύρας έχει στόχο την άμεση συλλογή πληροφοριών μετά την εκδήλωση του φαινομένου, σχετικών με την επικρατούσα κατάσταση και τις επηρεαζόμενες περιοχές, καθώς και την ενημέρωση των άμεσα εμπλεκόμενων στη διαχείριση εκτάκτων αναγκών, τόσο σε τοπικό όσο και σε περιφερειακό και κεντρικό επίπεδο.

Οι αρμόδιες κατά τόπους υπηρεσίες της ΕΛ.ΑΣ. αποτελούν θεσμικά τον φορέα επίσημης ενημέρωσης του ΚΕΠΠ/ΕΣΚΕ και των εμπλεκόμενων φορέων για την επικρατούσα κατάσταση στην περιοχή ευθύνης τους μετά από την εκδήλωση πλημμυρικών φαινομένων, δεδομένου ότι λειτουργούν σε 24-ωρη βάση και κατά κανόνα είναι αυτές οι οποίες μπορούν άμεσα να συλλέξουν πληροφορίες για την επικρατούσα κατάσταση και την επηρεαζόμενη περιοχή (Παράρτημα Ε, Γενικό Σχέδιο Πολιτικής Προστασίας «Ξενοκράτης», ΥΑ 1299 10-04-2003 ΦΕΚ 423/ Β' /2003). Τη δράση μπορούν να υποστηρίξουν και οι αρμόδιες κατά τόπους υπηρεσίες του Π.Σ, οι οποίες επίσης λειτουργούν σε 24-ωρη βάση. Οι ανωτέρω υπηρεσίες ενημερώνουν άμεσα τις ανώτερες διοικητικές δομές τους, τα Αποκεντρωμένα Όργανα Πολιτικής Προστασίας (Γενικός Γραμματέας Αποκεντρωμένης Διοίκησης, Περιφερειάρχης, Αντιπεριφερειάρχης και Δήμαρχος), καθώς και το ΚΕΠΠ/ΕΣΚΕ.

Με εντολή των Περιφερειάρχων και των Δημάρχων, κινητοποιούνται οι υπεύθυνοι των αρμόδιων υπηρεσιών της Περιφέρειας και του Δήμου στην πληγείσα περιοχή για την αντιμετώπιση εκτάκτων αναγκών και τη διαχείριση των συνεπειών.

Το ΚΕΠΠ/ΕΣΚΕ, μετά την πρώτη ενημέρωσή του για την εκδήλωση πλημμύρας, κυρίως από τις αρμόδιες υπηρεσίες της ΕΛ.ΑΣ. και του 199 ΣΕΚΥΠΣ/ΕΣΚΕ, επικοινωνεί με την Δ/νση Πολιτικής Προστασίας της Περιφέρειας και τα κατά τόπους Γραφεία Πολιτικής Προστασίας των Δήμων προκειμένου να συλλέξει περαιτέρω πληροφορίες για τις περιοχές που επλήγησαν και ενημερώνει τον Διοικητή Ε.Σ.Κ.Ε και τον Γενικό Γραμματέα Πολιτικής Προστασίας.

Οι κατά τόπους αρμόδιες υπηρεσίες της ΕΛ.ΑΣ., οι οποίες θεσμικά, όπως έχει ήδη αναφερθεί (ΥΑ 1299 10-04-2003, ΦΕΚ 423/Α' /2003), δια των αρμόδιων οργάνων τους συλλέγουν πληροφορίες σχετικές με τις επιπτώσεις που έχει προκαλέσει η πλημμύρα (ζημιές, θύματα, κτλ.), ενημερώνουν άμεσα:

- τους επιχειρησιακά εμπλεκόμενους φορείς σε τοπικό επίπεδο (Π.Σ., Ε.Κ.Α.Β., κλπ) για συμβάντα αρμοδιότητάς τους,
- τα Αποκεντρωμένα Όργανα Πολιτικής Προστασίας (Γενικός Γραμματέας Αποκεντρωμένης Διοίκησης, Περιφερειάρχης, Αντιπεριφερειάρχης και Δήμαρχος),
- το ΚΕΠΠ/ΕΣΚΕ, τηλεφωνικώς και γραπτώς όταν αυτό είναι εφικτό (συνοπτική έγγραφη αναφορά: ΥΑ 1299 10-04-2003 - ΦΕΚ 423/Α' /2003).

Εμπλοκή φορέων

Όλοι οι υπεύθυνοι φορείς για την αντιμετώπιση καταστάσεως έκτακτης ανάγκης λόγω πλημμυρών, λαμβάνοντας υπόψη, την αρχική εκτίμηση, την αξιολόγηση της πληροφορίας για την επικρατούσα κατάσταση, την εξέλιξη του φαινομένου και τα πιθανά αιτήματα συνδρομής προς άλλους φορείς εφαρμόζουν τα προβλεπόμενα από το σχεδιασμό τους μνημόνια ενεργειών και κλιμακώνουν την επιχειρησιακή τους δράση βάσει των αναγκών για την υλοποίηση των κύριων και υποστηρικτικών δράσεων αντιμετώπισης και αποκατάστασης των συνεπειών της καταστροφής.

Νοείται ότι το επίπεδο κλιμάκωσης των επιχειρήσεων δύναται να τροποποιηθεί όταν αυτό απαιτηθεί βάσει της αξιολόγησης των νεότερων δεδομένων που αφορούν στις επιπτώσεις του καταστροφικού φαινομένου. Κριτήρια κλιμάκωσης θεωρούνται:

- η αδυναμία αντιμετώπισης της καταστροφής από το κατώτερο διοικητικό επίπεδο λόγω ανεπάρκειας διατιθέμενων πόρων,
- η έκταση της καταστροφής, και
- το μέγεθος των απωλειών ή ζημιών (ένταση της καταστροφής).

4.2. Στάδια Διαχείρισης Συνεπειών από Πλημμυρικά Φαινόμενα

1. Πρόγνωση επικίνδυνων καιρικών φαινομένων – αυξημένη ετοιμότητα
2. Αρχική ειδοποίηση – πρώτη εκτίμηση επιπτώσεων από την εκδήλωση πλημμύρων
3. Εμπλοκή φορέων στη διαχείριση συνεπειών λόγω πλημμυρικών φαινομένων
4. Επιχειρήσεις έρευνας και διάσωσης
5. Έλεγχος και καταστολή επαγόμενων φαινομένων
6. Συντονισμός δράσεων των φορέων στη διάθεση μέσων και διαχείριση έκτακτων αναγκών
7. Οργανωμένη απομάκρυνση πολιτών λόγω πλημμύρων αν κρίνεται σκόπιμο
8. Κοινωνικές παροχές και ενισχύσεις στους πληγέντες
9. Συμμετοχή Εθελοντικών Οργανώσεων
10. Ενημέρωση κοινού

ΜΕΡΟΣ ΙΙΙ. Σχεδιασμός και Δράσεις Αποκεντρωμένης Διοίκησης Αττικής – Ρόλοι και Αρμοδιότητες

Τα μέτρα και οι δράσεις που αφορούν στην έγκαιρη προετοιμασία για την ελαχιστοποίηση των επιπτώσεων από εκδήλωση πλημμυρικών φαινομένων, με ιδιαίτερη έμφαση στους χειμερινούς μήνες, επικεντρώνονται σε καταστροφές που έχουν προκληθεί κατά το παρελθόν σε κατοικημένες περιοχές, σε τεχνικά έργα και αγροτικές εκμεταλλεύσεις και έχουν θέσει σε κίνδυνο ανθρώπινες ζωές.

Στα πλαίσια αυτά, της έγκαιρης προετοιμασίας, οι αρμόδιες υπηρεσίες της Αποκεντρωμένης Διοίκησης Αττικής, με ευθύνη του Γενικού Γραμματέα της Αποκεντρωμένης Διοίκησης λόγω αρμοδιότητας, πρέπει να προχωρήσουν σε μέτρα και δράσεις πρόληψης και ετοιμότητας, όπως αυτά περιγράφονται παρακάτω.

Α. Γενικός Γραμματέας Αποκεντρωμένης Διοίκησης Αττικής

Ο Γενικός Γραμματέας Αποκεντρωμένης Διοίκησης στα πλαίσια του συντονιστικού του ρόλου, για την διάθεση του απαραίτητου δυναμικού και μέσω των διοικητικών του ορίων για την αντιμετώπιση εκτάκτων αναγκών που μπορεί να προκύψουν από πλημμύρες, κατά κανόνα δρομολογεί άμεσα δράσεις που συνδέονται με :

- τη διασφάλιση λειτουργίας των υπηρεσιών της Αποκεντρωμένης Διοίκησης μετά την εκδήλωση του καταστροφικού φαινομένου και την εξασφάλιση της επικοινωνίας με τους λοιπούς επιχειρησιακά εμπλεκόμενους φορείς,
- την περαιτέρω συλλογή πληροφοριών και εκτίμηση των επιπτώσεων των καταστροφών λόγω πλημμυρών, με στόχο την ορθολογική διαχείριση των πόρων και την ιεράρχηση των δράσεων πολιτικής προστασίας,
- την υποστήριξη του έργου των λοιπών επιχειρησιακά εμπλεκόμενων φορέων (Π.Σ., ΕΛ.ΑΣ., Περιφέρειες, Δήμοι, κλπ), και
- την ενημέρωση του ΚΕΠΠ/ΕΣΚΕ.

Ο Γενικός Γραμματέας της Αποκεντρωμένης Διοίκησης εισηγείται στο Γενικό Γραμματέα Πολιτικής Προστασίας την έκδοση της απόφασης για την κήρυξη κατάστασης έκτακτης ανάγκης πολιτικής προστασίας, εφόσον συντρέχουν λόγοι.

Σε περιπτώσεις των τοπικών και περιφερειακών καταστροφών μεγάλης έντασης ο Γενικός Γραμματέας της Αποκεντρωμένης Διοίκησης δύναται να αναλαμβάνει, εντός της χωρικής του αρμοδιότητας και εφόσον συντρέχουν λόγοι, το συντονισμό διάθεσης του απαραίτητου δυναμικού και μέσω των διοικητικών ορίων για την αντιμετώπιση εκτάκτων αναγκών λόγω πλημμυρικών φαινομένων και τη διαχείριση των συνεπειών από την καταστροφή, κατόπιν σχετικής συνεννόησης με το Γενικό Γραμματέα Πολιτικής Προστασίας.

Για την υλοποίηση των ανωτέρω δράσεων, οι Γενικοί Γραμματείς Αποκεντρωμένων Διοικήσεων κινητοποιούν δια των Δ/σεων Πολιτικής Προστασίας, το επιχειρησιακά εμπλεκόμενο δυναμικό και τα μέσα πολιτικής προστασίας των Αποκεντρωμένων Διοικήσεων.

Β. Δ/ση Πολιτικής Προστασίας

1. Κατάρτιση και τήρηση επικαιροποιημένου καταλόγου προσωπικού και των επιχειρησιακά έτοιμων μέσων και υπεύθυνων χειριστών που διαθέτουν οι υπηρεσίες της Αποκεντρωμένης Διοίκησης Αττικής (μηχανήματα έργων, οχήματα μεταφοράς προσωπικού, κλπ), καθώς και λοιπών διαθέσιμων πόρων ιδιωτικών φορέων που δύναται να συνεισφέρουν σε περίπτωση εκτάκτων αναγκών.
2. Κατάρτιση και τήρηση επικαιροποιημένου καταλόγου των επιχειρησιακά εμπλεκόμενων αρμόδιων υπηρεσιών (προσωπικού και μέσων) της Περιφέρειας, των ΟΤΑ και των λοιπών εμπλεκόμενων Φορέων.
3. Σύνταξη και επικαιροποίηση του μνημονίου ενεργειών και υποβολή για έγκριση στον Γενικό Γραμματέα της Αποκεντρωμένης Διοίκησης.
4. Κοινοποίηση του επικυρωμένου μνημονίου ενεργειών της Αποκεντρωμένης Διοίκησης στους εμπλεκόμενους Φορείς, για λόγους άμεσης κινητοποίησης και πληρέστερης ενημέρωσής τους,
5. Εξασφάλιση επικοινωνίας με το ΚΕΠΠ της Γ.Γ.Π.Π. και των λοιπών εμπλεκόμενων φορέων σε επίπεδο Αποκεντρωμένης Διοίκησης.
6. Διανομή της εγκυκλίου και των κατευθυντήριων οδηγιών της Γ.Γ.Π.Π. προς τους Ο.Τ.Α..
7. Κοινοποίηση πρόγνωσης καιρικών φαινομένων προς τους Ο.Τ.Α..
8. Συμμετοχή στα ΣΟΠΠ των Περιφερειακών Ενοτήτων.

ΦΑΣΗ 2η: ΑΥΞΗΜΕΝΗ ΕΤΟΙΜΟΤΗΤΑ

Στη φάση αυτή, κυρίως περιγράφονται οι ενέργειες και δράσεις των αρμόδιων υπηρεσιών της Αποκεντρωμένης Διοίκησης, για την αντιμετώπιση έκτακτων αναγκών που μπορεί να προκύψουν από πλημμύρες, τη διασφάλιση της λειτουργίας των υπηρεσιών της Αποκεντρωμένης Διοίκησης, τη συλλογή πληροφοριών, την υποστήριξη των εμπλεκόμενων φορέων και την ενημέρωση του ΚΕΠΠ/ΓΓΠΠ.

A. Γενικός Γραμματέας Αποκεντρωμένης Διοίκησης

Θέτει τις επιχειρησιακά εμπλεκόμενες υπηρεσίες της Αποκεντρωμένης Διοίκησης σε ετοιμότητα λαμβάνοντας υπόψη την πρόγνωση καιρικών φαινομένων που εκδίδεται από την ΕΜΥ και κοινοποιείται από την ΓΓΠΠ.

B. Δ/ση Πολιτικής Προστασίας

1. Προειδοποίηση, με αποστολή Φαξ ή ηλεκτρονικού ταχυδρομείου (e-mail) του δελτίου πρόγνωσης καιρού - εκτάκτων καιρικών φαινομένων, όλων των εμπλεκόμενων υπηρεσιών της Αποκεντρωμένης Διοίκησης, των Περιφερειών και των ΟΤΑ ώστε να τεθούν σε κατάσταση αυξημένης ετοιμότητας κατόπιν πρόγνωσης επικίνδυνων καιρικών φαινομένων (έκτακτο δελτίο πρόγνωσης) από την ΕΜΥ και ειδοποίησης από τη ΓΓΠΠ.
2. Ειδοποίηση των υπευθύνων των εμπλεκόμενων Υπηρεσιών της Αποκεντρωμένης Διοίκησης, για ετοιμότητα εφαρμογής των σχεδίων αντιμετώπισης εκτάκτων αναγκών από πλημμύρες, κατόπιν εντολής του Γ.Γ. Αποκεντρωμένης Διοίκησης.
3. Κινητοποίηση του επιχειρησιακά εμπλεκόμενου δυναμικού και των μέσων πολιτικής προστασίας της Αποκεντρωμένης Διοίκησης, τα οποία έχουν ήδη τεθεί σε ετοιμότητα, κατόπιν εντολής του ΓΓ Αποκεντρωμένης Διοίκησης.

ΦΑΣΗ 3η: ΑΜΕΣΗ ΚΙΝΗΤΟΠΟΙΗΣΗ-ΕΠΕΜΒΑΣΗ

A. Γενικός Γραμματέας Αποκεντρωμένης Διοίκησης

Ο συντονισμός και η επίβλεψη του έργου της πολιτικής προστασίας για την αντιμετώπιση εκτάκτων αναγκών που μπορεί να προκύψουν μετά από πλημμυρικά φαινόμενα, γίνεται από τον Γενικό Γραμματέα Αποκεντρωμένης Διοίκησης Αττικής εντός των διοικητικών του ορίων και από τους Περιφερειάρχες και Δημάρχους στα αντίστοιχα διοικητικά τους όρια και αφορά,

1. Τη διασφάλιση λειτουργίας των υπηρεσιών της Αποκεντρωμένης Διοίκησης μετά την εκδήλωση του καταστροφικού φαινομένου και την εξασφάλιση της επικοινωνίας με τους λοιπούς επιχειρησιακά εμπλεκόμενους φορείς,
2. Την περαιτέρω συλλογή πληροφοριών και εκτίμηση των επιπτώσεων των καταστροφών λόγω πλημμυρών, με στόχο την ορθολογική διαχείριση των πόρων και την ιεράρχηση των δράσεων πολιτικής προστασίας,
3. Την υποστήριξη του έργου των λοιπών επιχειρησιακά εμπλεκόμενων φορέων (Π.Σ., ΕΛ.ΑΣ., Περιφέρειες, Δήμοι, κλπ),
4. Το συντονισμό διάθεσης του απαραίτητου δυναμικού και μέσων για την αντιμετώπιση των εκτάκτων αναγκών και τη διαχείριση των συνεπειών από την καταστροφή, σε περιπτώσεις τοπικών και περιφερειακών καταστροφών μεγάλης έντασης κατόπιν σχετικής συνεννόησης του με τον Γενικό Γραμματέα Πολιτικής Προστασίας,
5. Την ενημέρωση του ΚΕΠΠ/ΓΓΠΠ,
6. Την εισήγηση στο Γενικό Γραμματέα Πολιτικής Προστασίας της έκδοσης απόφασης για τον χαρακτηρισμό της καταστροφής και την κήρυξη κατάστασης έκτακτης ανάγκης όταν συντρέχουν λόγοι. Στην περίπτωση τοπικής καταστροφής μικρής έντασης μπορεί να προβεί στην έκδοση σχετικών αποφάσεων έπειτα από εξουσιοδότηση του Γενικού Γραμματέα Πολιτικής Προστασίας,
7. Την απόφαση για την υλοποίηση της οργανωμένης απομάκρυνσης πληθυσμού σε περιπτώσεις περιφερειακής καταστροφής μικρής έντασης ή σε τοπικές καταστροφές μικρής έντασης η οποία και εκτελείται από τους αρμόδιους Δημάρχους και Περιφερειάρχες.
8. Εντολή για αίτημα συνδρομής με υλικά και μέσα προς ενίσχυση του έργου της Αποκεντρωμένης Διοίκησης στην αντιμετώπιση εκτάκτων αναγκών και διαχείριση των συνεπειών λόγω πλημμυρών, από όμορες Αποκεντρωμένες Διοικήσεις ή το ΚΕΠΠ/ΓΓΠΠ (μη επάρκεια δυναμικού και μέσων για την άμεση αποκατάσταση των κρίσιμων για την ασφάλεια των κατοίκων ζημιών).

B . Διεύθυνση Πολιτικής Προστασίας

Μόλις η Διεύθυνση Πολιτικής Προστασίας λάβει από τις αρμόδιες υπηρεσίες την ενημέρωση για εκδήλωση πλημμυρικών φαινομένων προχωρά σε:

1. Ενημέρωση του Γενικού Γραμματέα Αποκεντρωμένης Διοίκησης,

2. Επικοινωνεί με τα γραφεία Πολιτικής Προστασίας των Δήμων και με την Διεύθυνση Πολιτικής Προστασίας της Περιφέρειας στα πλαίσια ανταλλαγής πληροφοριών σχετικά με το συμβάν,
3. Ενεργοποιεί το Μνημόνιο Ενεργειών εκτάκτων αναγκών που προβλέπεται για τις πλημμύρες.
4. Συλλέγει πληροφορίες σχετικά με την εξέλιξη του συμβάντος.
5. Δέχεται αιτήματα συνδρομής για υλικά και μέσα προς ενίσχυση του έργου των Περιφερειών και των Δήμων για την αντιμετώπιση εν εξελίξει καταστροφών και καταστάσεων έκτακτης ανάγκης,
6. Υποβάλλει αίτημα συνδρομής μετά από σχετική εντολή υλικών και μέσων προς ενίσχυση του έργου της Αποκεντρωμένης Διοίκησης στην αντιμετώπιση των εκτάκτων αναγκών, εν εξελίξει καταστροφών και διαχείριση των συνεπειών λόγω πλημμυρών, από το ΚΕΠΠ/ΓΓΠΠ όταν καταστεί ανάγκη,
7. Ενημερώνει το ΚΕΠΠ/ΓΓΠΠ σχετικά με την εξέλιξη των δράσεων της Αποκεντρωμένης Διοίκησης για την αντιμετώπιση των εκτάκτων αναγκών λόγω πλημμύρας.

Γ . Διευθύνσεις Δασών-Δασαρχεία

Διάθεση μηχανημάτων, όταν αυτό είναι εφικτό για την κάλυψη των εκτάκτων αναγκών που θα προκύψουν από την εκδήλωση πλημμυρικών φαινομένων.

ΦΑΣΗ 4η ΑΠΟΚΑΤΑΣΤΑΣΗ - ΑΡΩΓΗ

Α. Γενικός Γραμματέας Αποκεντρωμένης Διοίκησης

Λαμβάνει την απόφαση για την παραμονή, μερική αποκλιμάκωση ή ολική αποκλιμάκωση του απαραίτητου δυναμικού και μέσων που έχουν διατεθεί με ευθύνη του, για την αντιμετώπιση εκτάκτων αναγκών και τη διαχείριση των συνεπειών των πλημμυρικών φαινομένων.

Β . Διεύθυνση Πολιτικής Προστασίας

Σύνταξη ειδικού φακέλου καταστροφής σε περιπτώσεις περιφερειακών καταστροφών ή τοπικών καταστροφών μεγάλης έντασης και υποβολή στην Γενική Γραμματεία Πολιτικής Προστασίας.

ΜΕΡΟΣ IV. Διοικητική Μέριμνα – Συντονισμός –Επικοινωνίες

Βασικό μέλημα κάθε υπηρεσίας είναι η φροντίδα για το προσωπικό της και την συντήρηση του υλικού της ώστε να μπορέσει να ανταπεξέλθει όσο το δυνατόν αρτιότερα στις αυξημένες ανάγκες που προκύπτουν κατά την εκδήλωση ακραίων καιρικών φαινομένων.

1. Προσωπικό

Όπως αναφέρθηκε και παραπάνω, πρέπει να υπάρχει μέριμνα για το προσωπικό έτσι ώστε, είτε είναι εθελοντές, είτε κανονικοί υπάλληλοι, να κατέχουν στολές, κινητά τηλέφωνα και όλα τα απαραίτητα μέσα, ανάλογα με τα καθήκοντα του καθενός.

Επίσης, πρέπει να λαμβάνεται μέριμνα έτσι ώστε το προσωπικό να προγραμματίζει τις κανονικές άδειές του σωστά και να μην υπάρχουν κενά στην υπηρεσία.

Βασικό στοιχείο που πρέπει να δίνεται ιδιαίτερη προσοχή είναι η διοικητική μέριμνα του προσωπικού (νερό, διατροφή, διαμονή κ.λπ.), όταν απουσιάζει για σημαντικό χρόνο από την έδρα του ή όταν οι προσπάθειες καταστολής διαρκούν σημαντικό χρόνο.

Σημαντικός παράγων επιτυχίας του έργου είναι η εκπαίδευση του προσωπικού στα καθήκοντά του και στην σωστή χρήση των μέσων που χειρίζεται.

2. Υλικό – Οχήματα – Μέσα

Το υλικό πρέπει να ελέγχεται τακτικά για να διαπιστώνεται η καλή λειτουργία και συντήρησή του. Σε περίπτωση που το υλικό δεν επαρκεί ή έχει πρόβλημα, θα πρέπει να υπάρχει έγκαιρα φροντίδα για την εξεύρεση πόρων, για την αγορά ή επισκευή ή αντικατάστασή του.

Τα οχήματα και τα μέσα πολιτικής προστασίας της Αποκεντρωμένης Διοίκησης Αττικής, παρουσιάζονται στο ΠΑΡΑΡΤΗΜΑ Α.

3. Συντονισμός Επιχειρήσεων

Ο συντονισμός των εμπλεκόμενων επιχειρησιακών δυνάμεων για την αντιμετώπιση των καταστροφικών φαινομένων γίνεται αναλόγως της έντασης και του είδους της καταστροφής από το Γενικό Γραμματέα Πολιτικής Προστασίας, τον Γενικό Γραμματέα Αποκεντρωμένης Διοίκησης Αττικής, τον Περιφερειάρχη και τους Δημάρχους αντίστοιχα.

Οι ανωτέρω συνεπικουρούνται από τους επικεφαλής των δυνάμεων που ενεργούν στον τομέα ευθύνης τους.

4. Διοίκηση – Επικοινωνίες

Οι προϊστάμενοι όλων των υπηρεσιών και οι υπεύθυνοι πολιτικής προστασίας θα πρέπει να είναι εξοπλισμένοι με κινητά τηλέφωνα τα οποία πρέπει να είναι πάντοτε ανοικτά και να ενημερώνουν σχετικά για την θέση τους και την πρόοδο των εργασιών καταστολής.

Τα τηλέφωνα των παραπάνω (σταθερά – κινητά), πρέπει να γνωστοποιούνται έγκαιρα στις προϊστάμενες αρχές, καθώς επίσης και κάθε μεταβολή στα πρόσωπα ή τηλέφωνα για τη σύνταξη των αντίστοιχων πινάκων (ΠΑΡΑΡΤΗΜΑ Β).

Το προσωπικό που χρησιμοποιεί αυτά τα μέσα θα πρέπει να εκπαιδευτεί έγκαιρα στη χρήση τους αλλά και στους κανόνες χρήσης τους (πειθαρχία επικοινωνιών).

Σε όλες τις φάσεις κινητοποίησης οι επικοινωνίες μεταξύ των φορέων γίνονται κατά τον πλέον συντονισμένο τρόπο μέσω των υφιστάμενων δικτύων του ΟΤΕ, της κινητής τηλεφωνίας, ασυρμάτων και άλλων διαθέσιμων μέσων των επιχειρησιακών φορέων αναλόγως και κατά περίπτωση των δυνατοτήτων και των προς αντιμετώπιση φαινομένων.

ΑΘΗΝΑ, 26-11-2014

**Ο ΓΕΝΙΚΟΣ ΓΡΑΜΜΑΤΕΑΣ
ΑΠΟΚΕΝΤΡΩΜΕΝΗΣ ΔΙΟΙΚΗΣΗΣ ΑΤΤΙΚΗΣ**

ΕΜΜΑΝΟΥΗΛ ΑΓΓΕΛΑΚΑΣ

ΜΕΡΟΣ V. ΠΑΡΑΡΤΗΜΑΤΑ

ΠΑΡΑΡΤΗΜΑ Α: Διάγραμμα αποστολής πρόγνωσης καιρικών φαινομένων και έκτακτου δελτίου πρόγνωσης επικίνδυνων καιρικών φαινομένων

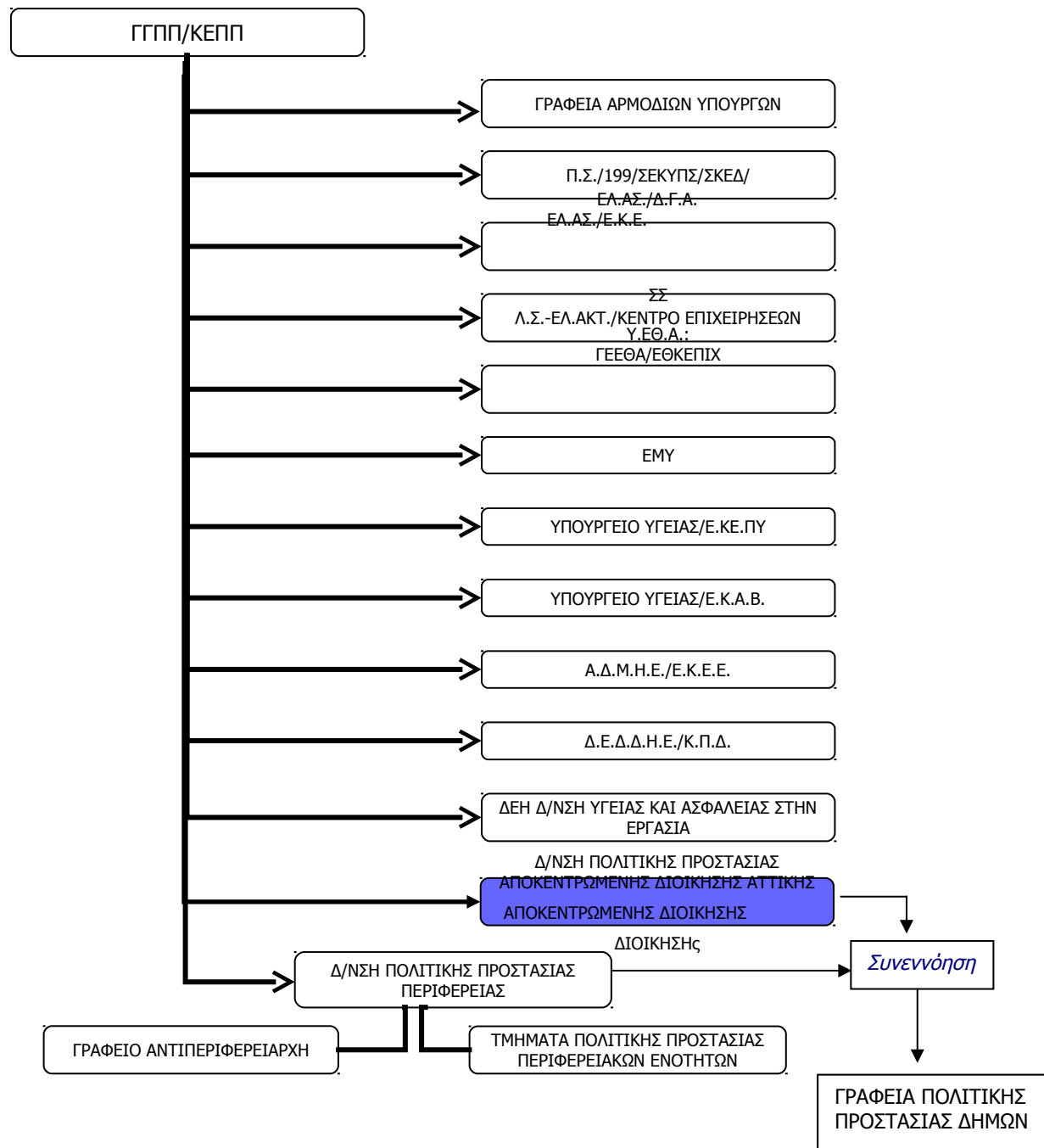

ΠΑΡΑΡΤΗΜΑ Β: Μητρώο Προσωπικού Αποκεντρωμένης Διοίκησης Αττικής

αα	ΑΠΟΚΕΝΤΡΩΜΕΝΗ ΔΙΟΙΚΗΣΗ ΑΤΤΙΚΗΣ	ΔΙΕΥΘΥΝΣΗ	ΟΝΟΜΑΤΕΠΩΝΥΜΟ	ΙΔΙΟΤΗΤΑ	ΤΗΛ. ΥΠΗΡΕΣΙΑΣ 1	ΤΗΛ. ΥΠΗΡΕΣΙΑΣ2	ΦΑΞ ΥΠΗΡΕΣΙΑΣ	ΚΙΝΗΤΟ	ΤΗΛΕΦΩΝΟ ΟΙΚΙΑΣ
ΓΓ ΑΠΟΚΕΝΤΡΩΜΕΝΗΣ ΔΙΟΙΚΗΣΗΣ ΑΤΤΙΚΗΣ			<i>e-mail:</i>					<i>ημ/νία επικαιροποίησης:</i>	
1	ΓΡΑΦΕΙΟ ΓΕΝΙΚΟΥ ΓΡΑΜΜΑΤΕΑ ΠΕΡΙΦΕΡΕΙΑ ΑΤΤΙΚΗΣ	ΚΑΤΕΧΑΚΗ 56, Τ.Κ.: 11525, ΑΘΗΝΑ	ΑΓΓΕΛΑΚΑΣ ΕΜΜΑΝΟΥΗΛ	ΓΕΝΙΚΟΣ ΓΡΑΜΜΑΤΕΑΣ	2132035602	2132035603	2132035700		7/11/2014
Δ/ΝΣΗ ΠΟΛΙΤΙΚΗΣ ΠΡΟΣΤΑΣΙΑΣ			<i>e-mail:</i> civilprotection@attica.gr					<i>ημ/νία επικαιροποίησης:</i>	
2	Δ/ΝΣΗ ΠΟΛΙΤΙΚΗΣ ΠΡΟΣΤΑΣΙΑΣ	ΚΑΤΕΧΑΚΗ 56, Τ.Κ.: 11525, ΑΘΗΝΑ	ΓΙΑΝΝΑΚΟΥΛΙΑΣ ΑΝΤΩΝΙΟΣ	ΔΙΕΥΘΥΝΤΗΣ	2132035760		2132035757	6973554181	6/5/2014
	Δ/ΝΣΗ ΠΟΛΙΤΙΚΗΣ ΠΡΟΣΤΑΣΙΑΣ	ΚΑΤΕΧΑΚΗ 56, Τ.Κ.: 11525, ΑΘΗΝΑ	ΠΑΝΤΖΑΡΤΖΗ ΕΛΕΝΗ	ΠΡΟΪΣΤΑΜΕΝΗ	2132035752	2132035768	2132035767	6944414239	
3	Δ/ΝΣΗ ΠΟΛΙΤΙΚΗΣ ΠΡΟΣΤΑΣΙΑΣ	ΚΑΤΕΧΑΚΗ 56, Τ.Κ.: 11525, ΑΘΗΝΑ	ΣΤΕΛΛΙΟΥ ΔΗΜΗΤΡΙΟΣ	ΥΠΑΛΛΗΛΟΣ	2132035758		2132035757	6988624572	2104917526
ΓΕΝΙΚΗ Δ/ΝΣΗ ΔΑΣΩΝ & ΑΓΡΟΤΙΚΩΝ ΥΠΟΘΕΣΕΩΝ			<i>e-mail:</i>					<i>ημ/νία επικαιροποίησης:</i>	
1	ΓΕΝΙΚΗ Δ/ΝΣΗ ΔΑΣΩΝ & ΑΓΡΟΤΙΚΩΝ ΥΠΟΘΕΣΕΩΝ	ΚΑΤΕΧΑΚΗ 56, Τ.Κ.: 11525, ΑΘΗΝΑ	ΑΝΑΣΤΑΣΙΟΣ ΚΑΖΑΣΗΣ	ΓΕΝΙΚΟΣ ΔΙΕΥΘΥΝΤΗΣ	2132035620			6945901813	6/5/2014
Δ/ΝΣΗ ΣΥΝΤΟΝΙΣΜΟΥ & ΕΠΙΘΕΩΡΗΣΗΣ ΔΑΣΩΝ			<i>e-mail:</i> didasat@otenet.gr					<i>ημ/νία επικαιροποίησης:</i>	
1	Δ/ΝΣΗ ΣΥΝΤΟΝΙΣΜΟΥ & ΕΠΙΘΕΩΡΗΣΗΣ ΔΑΣΩΝ	Λ. ΜΕΣΟΓΕΙΩΝ 239, Τ.Κ.: 15451, ΨΥΧΙΚΟ	ΧΡΙΣΤΑΚΟΠΟΥΛΟΣ ΠΑΥΛΟΣ	ΔΙΕΥΘΥΝΤΗΣ	2103725710		2103725712	6985727248	2102844836
2	Δ/ΝΣΗ ΣΥΝΤΟΝΙΣΜΟΥ & ΕΠΙΘΕΩΡΗΣΗΣ ΔΑΣΩΝ	Λ. ΜΕΣΟΓΕΙΩΝ 239, Τ.Κ.: 15451, ΨΥΧΙΚΟ	ΠΑΠΑΓΕΩΡΓΙΟΥ ΓΕΡΑΣΙΜΟΣ	ΑΝΑΠΛΗΡΩΤΗΣ ΔΙΕΥΘΥΝΤΗΣ	2103725716		2103725712		
3	Δ/ΝΣΗ ΣΥΝΤΟΝΙΣΜΟΥ & ΕΠΙΘΕΩΡΗΣΗΣ ΔΑΣΩΝ	Λ. ΜΕΣΟΓΕΙΩΝ 239, Τ.Κ.: 15451, ΨΥΧΙΚΟ	ΓΑΖΗ ΑΝΑΣΤΑΣΙΑ	ΥΠΑΛΛΗΛΟΣ	2103725726		2103725712	6942281091	2104186412
Δ/ΝΣΗ ΑΝΑΔΑΣΩΣΕΩΝ			<i>e-mail:</i> anadasoseis@attica.gr					<i>ημ/νία επικαιροποίησης:</i>	
1	Δ/ΝΣΗ ΑΝΑΔΑΣΩΣΕΩΝ	ΑΓΙΑΣ ΛΑΥΡΑΣ 66, Τ.Κ.: 11141, ΑΘΗΝΑ	ΣΑΣΣΑΛΟΣ ΠΑΝΑΓΙΩΤΗΣ	ΔΙΕΥΘΥΝΤΗΣ	2102283667		2102284861	6970322267	2106445412

2	Δ/ΝΣΗ ΑΝΑΔΑΣΩΣΕΩΝ	ΑΓΙΑΣ ΛΑΥΡΑΣ 66, Τ.Κ.: 11141, ΑΘΗΝΑ	ΔΑΓΚΛΗΣ ΘΕΟΔ.	ΤΜΗΜΑΤΑΡΧΗΣ	2102284878		2102284878	6976249994	2108817203
Δ/ΝΣΗ ΔΑΣΩΝ ΑΘΗΝΩΝ			<i>e-mail:</i>	<u>dash_athina@attica.gr</u>			<i>ημ/νία επικαιροποίησης:</i>		<i>7/11/2014</i>
1	Δ/ΝΣΗ ΔΑΣΩΝ ΑΘΗΝΩΝ	Λ. ΜΕΣΟΓΕΙΩΝ 239, Τ.Κ.: 15451, ΨΥΧΙΚΟ	ΣΙΜΝΟΣ ΣΩΤΗΡΙΟΣ	ΔΝΤΗΣ - ΔΑΣΟΛΟΓΟΣ	2103725740	2103725876	2103725741	6945807681	
2	Δ/ΝΣΗ ΔΑΣΩΝ ΑΘΗΝΩΝ	Λ. ΜΕΣΟΓΕΙΩΝ 239, Τ.Κ.: 15451, ΨΥΧΙΚΟ	ΡΗΓΑΣ ΑΛΕΞΑΝΔΡΟΣ	ΠΡΟΪΣΤΑΜΕΝΟΣ	2103725790		2103725786	6973588851	
Δ/ΝΣΗ ΔΑΣΩΝ ΠΕΙΡΑΙΑ			<i>e-mail:</i>	<u>ddaspir@otenet.gr</u>			<i>ημ/νία επικαιροποίησης:</i>		<i>6/5/2014</i>
1	Δ/ΝΣΗ ΔΑΣΩΝ ΠΕΙΡΑΙΑ	ΝΑΥΑΡΙΝΟΥ 2, Τ.Κ.: 18531, ΠΕΙΡΑΙΑΣ	ΠΑΠΑΔΟΠΟΥΛΟΣ ΔΗΜΗΤΡΙΟΣ	ΠΡΟΪΣΤΑΜΕΝΟΣ	2104124953	2104132843	2104174490	6944295792	2105763939
2	Δ/ΝΣΗ ΔΑΣΩΝ ΠΕΙΡΑΙΑ	ΝΑΥΑΡΙΝΟΥ 2, Τ.Κ.: 18531, ΠΕΙΡΑΙΑΣ	ΚΟΛΟΒΟΣ ΘΕΟΔΩΡΟΣ	ΠΡΟΪΣΤΑΜΕΝΟΣ	2104132844	2104124953	2104174490	6974707762	2109931669
	Δ/ΝΣΗ ΔΑΣΩΝ ΑΝΑΤΟΛΙΚΗΣ ΑΤΤΙΚΗΣ		<i>e-mail:</i>	<u>dash_anat_attikh@attica.gr</u>			<i>ημ/νία επικαιροποίησης:</i>		<i>6/5/2014</i>
1	Δ/ΝΣΗ ΔΑΣΩΝ ΑΝΑΤΟΛΙΚΗΣ ΑΤΤΙΚΗΣ	ΑΓΙΟΥ ΙΩΑΝΝΟΥ 65, Τ.Κ.: 15342, ΑΓ. ΠΑΡΑΣΚΕΥΗ	ΑΝΑΣΤΑΣΙΟΣ ΚΑΛΠΑΞΙΔΗΣ	ΔΙΕΥΘΥΝΤΗΣ	2106395280	2106391252	2106011092		
2	Δ/ΝΣΗ ΔΑΣΩΝ ΑΝΑΤΟΛΙΚΗΣ ΑΤΤΙΚΗΣ	ΑΓΙΟΥ ΙΩΑΝΝΟΥ 65, Τ.Κ.: 15342, ΑΓ. ΠΑΡΑΣΚΕΥΗ	ΒΟΥΛΑΛΑ ΜΑΡΙΑ	ΤΜΗΜΑΤΑΡΧΗΣ	2106395280	2106391252	2106011092		2102015309
3	Δ/ΝΣΗ ΔΑΣΩΝ ΑΝΑΤΟΛΙΚΗΣ ΑΤΤΙΚΗΣ	ΑΓΙΟΥ ΙΩΑΝΝΟΥ 65, Τ.Κ.: 15342, ΑΓ. ΠΑΡΑΣΚΕΥΗ	ΤΣΙΑΚΑΡΑΚΗΣ	ΥΠΑΛΛΗΛΟΣ	2106395280	2106391252	2106011092		2295053905
Δ/ΝΣΗ ΔΑΣΩΝ ΔΥΤΙΚΗΣ ΑΤΤΙΚΗΣ			<i>e-mail:</i>	<u>dash_dyt_attikh@attica.gr</u>			<i>ημ/νία επικαιροποίησης:</i>		<i>6/5/2014</i>
1	Δ/ΝΣΗ ΔΑΣΩΝ ΔΥΤΙΚΗΣ ΑΤΤΙΚΗΣ	ΠΑΛΛΗΚΑΡΙΔΗ 19-21, Τ.Κ.: 12243, ΑΙΓΑΛΕΩ	ΠΑΝΙΕΡΑ ΣΤΥΛΙΑΝΗ	ΔΝΤΡΙΑ	2105908977	2105901018	2105316149	6973730205	2105980709
2	Δ/ΝΣΗ ΔΑΣΩΝ ΔΥΤΙΚΗΣ ΑΤΤΙΚΗΣ	ΠΑΛΛΗΚΑΡΙΔΗ 19-21, Τ.Κ.: 12243, ΑΙΓΑΛΕΩ	ΓΚΑΤΣΗΣ ΧΡΗΣΤΟΣ	ΑΝΑΠΛΗΡΩΤΗΣ ΔΙΕΥΘΥΝΤΗΣ	2105908977	2105908977	2105316149	6945217526	2105908977

ΔΑΣΑΡΧΕΙΟ ΑΙΓΑΛΕΩ			e-mail: dasarxeio_aigaleo@attica.gr				ημ/νία επικαιροποίησης:		7/11/2014
1	ΔΑΣΑΡΧΕΙΟ ΑΙΓΑΛΕΩ	Ν. ΠΛΑΣΤΗΡΑ 69, Τ.Κ.: 12242, ΑΙΓΑΛΕΩ	ΣΟΥΡΑ ΕΙΡΗΝΗ	ΔΑΣΑΡΧΗΣ ΔΑΣΟΛΟΓΟΣ dasarxeio_aigaleo@attica.gr	2105982315	2105316066		6942942930	
2	ΔΑΣΑΡΧΕΙΟ ΑΙΓΑΛΕΩ	Ν. ΠΛΑΣΤΗΡΑ 69, Τ.Κ.: 12242, ΑΙΓΑΛΕΩ	ΓΕΩΡΓΑΚΟΠΟΥΛΟΣ ΠΑΝΑΓΙΩΤΗΣ	ΔΑΣΟΛΟΓΟΣ	2105316690	2105316066	2105905900		
3	ΔΑΣΑΡΧΕΙΟ ΑΙΓΑΛΕΩ	Ν. ΠΛΑΣΤΗΡΑ 69, Τ.Κ.: 12242, ΑΙΓΑΛΕΩ	ΠΑΡΙΣΙΝΟΣ ΠΡΙΑΜΟΣ	ΔΑΣΟΠΟΝΟΣ	2105911879	2105316066	2105905900		
ΔΑΣΑΡΧΕΙΟ ΚΑΠΑΝΔΡΙΤΙΟΥ			e-mail: dasarxeio_kapandritiou@attica.gr				ημ/νία επικαιροποίησης:		15/10/2014
1	ΔΑΣΑΡΧΕΙΟ ΚΑΠΑΝΔΡΙΤΙΟΥ	ΚΑΠΑΝΔΡΙΤΙ, Τ.Κ.: 19014, ΚΑΠΑΝΔΡΙΤΙ	ΣΤΑΘΟΠΟΥΛΟΣ ΑΠΟΣΤΟΛΟΣ	ΔΑΣΑΡΧΗΣ	2295052450	2295053485	2295052107	6978241667	2102111496
2	ΔΑΣΑΡΧΕΙΟ ΚΑΠΑΝΔΡΙΤΙΟΥ	ΚΑΠΑΝΔΡΙΤΙ, Τ.Κ.: 19014, ΚΑΠΑΝΔΡΙΤΙ	ΠΕΤΡΟΓΙΑΝΝΗΣ ΧΡΗΣΤΟΣ	ΤΜΗΜΑΤΑΡΧΗΣ	2295052450	2295053485	2295052107	6944583197	2295041366
ΔΑΣΑΡΧΕΙΟ ΛΑΥΡΙΟΥ			e-mail: dasarxeio_lavriou@attica.gr				ημ/νία επικαιροποίησης:		6/5/2014
1	ΔΑΣΑΡΧΕΙΟ ΛΑΥΡΙΟΥ	Φ. ΝΕΓΡΗ 5, Τ.Κ.: 19500, ΛΑΥΡΙΟ	ΑΝΤΩΝΕΛΛΗΣ ΧΡΗΣΤΟΣ	ΔΑΣΑΡΧΗΣ	2292024444	2292060880	2292027761	6940445194	
2	ΔΑΣΑΡΧΕΙΟ ΛΑΥΡΙΟΥ	Φ. ΝΕΓΡΗ 5, Τ.Κ.: 19500, ΛΑΥΡΙΟ	ΚΑΜΠΟΥΡΟΓΛΟΥ ΠΑΝΑΓΙΩΤΗΣ	ΠΡΟΙΣΤΑΜΕΝΟΣ ΔΑΣΟΝΟΜΕΙΟΥ ΛΑΥΡΙΟΥ	2292024444	2292023100	2292027761	6940455289	
3	ΔΑΣΑΡΧΕΙΟ ΛΑΥΡΙΟΥ	Φ. ΝΕΓΡΗ 5, Τ.Κ.: 19500, ΛΑΥΡΙΟ	ΔΗΜΗΤΡΟΠΟΥΛΟΣ ΝΙΚΟΛΑΟΣ	ΠΡΟΙΣΤΑΜΕΝΟΣ ΔΑΣΟΝΟΜΕΙΟΥ ΚΕΡΑΤΕΑΣ	2292024444	2299069888	2292069888	6940445184	
4	ΔΑΣΑΡΧΕΙΟ ΛΑΥΡΙΟΥ	Φ. ΝΕΓΡΗ 5, Τ.Κ.: 19500, ΛΑΥΡΙΟ	ΑΝΑΓΝΩΣΤΟΥ ΗΛΙΑΣ	ΔΑΣΟΦΥΛΑΚΑΣ	2292024444	2299069888	2292069888	6940445185	
5	ΔΑΣΑΡΧΕΙΟ ΛΑΥΡΙΟΥ	Φ. ΝΕΓΡΗ 5, Τ.Κ.: 19500, ΛΑΥΡΙΟ	ΠΑΠΑΔΗΜΗΤΡΟΠΟΥΛΟΣ ΦΩΤΙΟΣ	ΔΑΣΟΦΥΛΑΚΑΣ	2292024444	2292023100	2292027761	6940445218	
ΔΑΣΑΡΧΕΙΟ ΜΕΓΑΡΩΝ			e-mail: dasarxeio_megaron@attica.gr				ημ/νία επικαιροποίησης:		6/5/2014

1	ΔΑΣΑΡΧΕΙΟ ΜΕΓΑΡΩΝ	ΜΙΝΩΑΣ 12, Τ.Κ.: 19100, ΜΕΓΑΡΑ	ΦΡΑΓΚΟΥ ΣΩΤΗΡΙΑ	ΔΑΣΑΡΧΗΣ	2296083650	2296083651	2296083652		
2	ΔΑΣΑΡΧΕΙΟ ΜΕΓΑΡΩΝ	ΜΙΝΩΑΣ 12, Τ.Κ.: 19100, ΜΕΓΑΡΑ	ΓΕΩΡΓΙΟΥ ΓΙΑΣΕΜΗ	ΤΕΧΝ. ΓΕΩΠΟΝΙΑΣ	2296083650	2296083651	2296083652		
3	ΔΑΣΑΡΧΕΙΟ ΜΕΓΑΡΩΝ	ΜΙΝΩΑΣ 12, Τ.Κ.: 19100, ΜΕΓΑΡΑ	ΜΙΧΑΛΛΑΡΟΥ ΕΛΕΝΗ	ΔΑΣΟΠΟΝΟΣ	2296083650	2296083651	2296083652		
4	ΔΑΣΑΡΧΕΙΟ ΜΕΓΑΡΩΝ	ΜΙΝΩΑΣ 12, Τ.Κ.: 19100, ΜΕΓΑΡΑ	ΠΑΡΑΣΚΕΥΟΠΟΥΛΟΣ ΠΑΝΑΓΙΩΤΗΣ	ΔΑΣΟΦΥΛΑΚΑΣ	2296083650	2296083651	2296083652		
5	ΔΑΣΑΡΧΕΙΟ ΜΕΓΑΡΩΝ	ΜΙΝΩΑΣ 12, Τ.Κ.: 19100, ΜΕΓΑΡΑ	ΚΑΛΟΖΟΥΜΗ ΙΩΑΝΝΗ	ΟΔΗΓΟΣ	2296083650	2296083651	2296083652		
ΔΑΣΑΡΧΕΙΟ ΠΑΡΝΗΘΑΣ			<i>e-mail:</i>	<u>dasarxeio_Daspar@otenet.gr.gr</u>			<i>ημ/νία επικαιροποίησης:</i>	6/5/2014	
1	ΔΑΣΑΡΧΕΙΟ ΠΑΡΝΗΘΑΣ	Λ. ΘΡΑΚΟΜΑΚΕΔΟΝΩΝ 142, Τ.Κ.: 13671, ΑΧΑΡΝΕΣ	ΖΙΑΖΙΑΡΗΣ ΙΩΑΝΝΗΣ	ΔΑΣΑΡΧΗΣ	2102434061	2102434062	2102434064		
2	ΔΑΣΑΡΧΕΙΟ ΠΑΡΝΗΘΑΣ	Λ. ΘΡΑΚΟΜΑΚΕΔΟΝΩΝ 142, Τ.Κ.: 13671, ΑΧΑΡΝΕΣ	ΖΑΡΕΙΦΗΣ ΓΕΩΡΓΙΟΣ	ΑΝΑΠΛΗΡΩΤΗΣ ΠΡΟΙΣΤΑΜΕΝΟΣ	2102434061	2102434062	2102434064		
3	ΔΑΣΑΡΧΕΙΟ ΠΑΡΝΗΘΑΣ	Λ. ΘΡΑΚΟΜΑΚΕΔΟΝΩΝ 142, Τ.Κ.: 13671, ΑΧΑΡΝΕΣ	ΘΕΟΧΑΡΗΣ ΑΝΤΩΝΗΣ	ΤΜΗΜΑΤΑΡΧΗΣ	2102434061	2102434062	2102434064		
ΔΑΣΑΡΧΕΙΟ ΠΕΙΡΑΙΑ			<i>e-mail:</i>	<u>dasarxeio_peiraia@attica.gr</u>			<i>ημ/νία επικαιροποίησης:</i>	6/6/2014	
1	ΔΑΣΑΡΧΕΙΟ ΠΕΙΡΑΙΑ	ΠΛΑΤΕΙΑ ΙΠΠΟΔΑΜΕΙΑΣ 8, Τ.Κ.: 18510, ΠΕΙΡΑΙΑΣ	ΠΕΤΡΟΣ ΣΑΚΚΑΣ	ΠΡΟΙΣΤΑΜΕΝΟΣ	2104179085	2104126753	2104126447		
2	ΔΑΣΑΡΧΕΙΟ ΠΕΙΡΑΙΑ	ΠΛΑΤΕΙΑ ΙΠΠΟΔΑΜΕΙΑΣ 8, Τ.Κ.: 18510, ΠΕΙΡΑΙΑΣ	ΑΡΒΑΝΙΤΗΣ ΠΑΝΑΓΙΩΤΗΣ	ΑΝΑΠΛΗΡΩΤΗΣ	2104127366	2104126753	2104126447		
3	ΔΑΣΑΡΧΕΙΟ ΠΕΙΡΑΙΑ	ΠΛΑΤΕΙΑ ΙΠΠΟΔΑΜΕΙΑΣ 8, Τ.Κ.: 18510, ΠΕΙΡΑΙΑΣ	ΛΙΑΤΣΟΣ ΚΩΝΣΤΑΝΤΙΝΟΣ	ΠΡΟΙΣΤΑΜΕΝΟΣ ΔΑΣ/ΜΕΙΟΥ ΠΕΙΡΑΙΑ	2104179085		2104126447		
4	ΔΑΣΑΡΧΕΙΟ ΠΕΙΡΑΙΑ	ΠΛΑΤΕΙΑ ΙΠΠΟΔΑΜΕΙΑΣ 8, Τ.Κ.: 18510, ΠΕΙΡΑΙΑΣ	ΑΛΕΒΙΖΟΥ ΜΑΡΙΑ	ΠΡΟΙΣΤΑΜΕΝΟΣ ΔΑΣ/ΜΕΙΟΥ ΣΑΛΑΜΙΝΑ	2104179085		2104126447		

5	ΔΑΣΑΡΧΕΙΟ ΠΕΙΡΑΙΑ	ΠΛΑΤΕΙΑ ΙΠΠΟΔΑΜΕΙΑΣ 8, Τ.Κ.: 18510, ΠΕΙΡΑΙΑΣ	ΓΙΑΝΝΑΚΟΠΟΥΛΟΣ ΔΗΜΗΤΡΙΟΣ	ΔΑΣΟΦΥΛΑΚΑΣ ΣΑΛΑΜΙΝΑΣ	2104671249		2104126447		
6	ΔΑΣΑΡΧΕΙΟ ΠΕΙΡΑΙΑ	ΠΛΑΤΕΙΑ ΙΠΠΟΔΑΜΕΙΑΣ 8, Τ.Κ.: 18510, ΠΕΙΡΑΙΑΣ	ΜΑΡΙΑ ΘΕΟΔΩΡΑΚΟΥ	ΔΑΣΟΦΥΛΑΚΑΣ ΑΙΓΙΝΑΣ	2297022912		2297022912		
7	ΔΑΣΑΡΧΕΙΟ ΠΕΙΡΑΙΑ	ΠΛΑΤΕΙΑ ΙΠΠΟΔΑΜΕΙΑΣ 8, Τ.Κ.: 18510, ΠΕΙΡΑΙΑΣ	ΒΑΦΕΙΑΣ ΕΥΣΤΑΘΙΟΣ	ΔΑΣΟΦΥΛΑΚΑΣ ΚΥΘΗΡΩΝ	2736033377		2736033377		

ΔΑΣΑΡΧΕΙΟ ΠΕΝΤΕΛΗΣ			<i>e-mail:</i>	<u>dasarxeio_pentelis@attica.gr</u>			<i>ημ/νία επικαιροποίησης:</i>		10/10/2014
---------------------------	--	--	----------------	-------------------------------------	--	--	--------------------------------	--	------------

1	ΔΑΣΑΡΧΕΙΟ ΠΕΝΤΕΛΗΣ	ΚΛΕΙΣΘΕΝΟΥΣ 403, Τ.Κ.: 15344, ΓΕΡΑΚΑΣ	ΡΕΠΠΑΣ ΑΘΑΝΑΣΙΟΣ	ΔΑΣΑΡΧΗΣ	2106218090	2106135492	2106137920	6945498934	
2	ΔΑΣΑΡΧΕΙΟ ΠΕΝΤΕΛΗΣ	ΚΛΕΙΣΘΕΝΟΥΣ 403, Τ.Κ.: 15344, ΓΕΡΑΚΑΣ	ΣΑΠΟΥΝΑ ΕΛΕΝΗ	ΠΡΟΪΣΤΑΜΕΝΗ ΤΜΗΜΑΤΟΣ ΔΑΣΟΠΡΟΣΤΑΣΙΑΣ	2106218090	2106135492	2106137920		

ΔΑΣΑΡΧΕΙΟ ΠΟΡΟΥ			<i>e-mail:</i>	<u>dasarxeio_porou@attica.gr</u>			<i>ημ/νία επικαιροποίησης:</i>		10/11/2014
------------------------	--	--	----------------	----------------------------------	--	--	--------------------------------	--	------------

1	ΔΑΣΑΡΧΕΙΟ ΠΟΡΟΥ	ΠΟΡΟΣ, Τ.Κ.: 18020, ΠΟΡΟΣ	ΚΟΥΤΣΟΥΜΠΑ ΑΘΗΝΑ	ΠΡΟΙΣΤΑΜΕΝΟΣ ΔΑΣΟΛΟΓΟΣ	2298023733	2298022387	2298025861	6977793977	2298026343
2	ΔΑΣΑΡΧΕΙΟ ΠΟΡΟΥ	ΠΟΡΟΣ, Τ.Κ.: 18020, ΠΟΡΟΣ	ΒΟΥΡΤΣΑΣ ΠΑΝΑΓΙΩΤΗΣ	ΤΜΗΜΑΤΑΡΧΗΣ ΔΑΣΟΠΟΝΟΣ	2298022056	2298022387	2298025861	6974023643	2298026258
3	ΔΑΣΑΡΧΕΙΟ ΠΟΡΟΥ	ΠΟΡΟΣ, Τ.Κ.: 18020, ΠΟΡΟΣ	ΜΟΥΦΛΗΣ ΓΕΩΡΓΙΟΣ	ΔΑΣΟΠΟΝΟΣ	2298022056	2298022387	2298025861	6972508821	2298025130

ΓΕΝΙΚΗ Δ/ΝΣΗ ΧΩΡΟΤΑΞΙΚΗΣ & ΠΕΡΙΒΑΛΛΟΝΤΙΚΗΣ ΠΟΛΙΤΙΚΗΣ			<i>e-mail:</i>				<i>ημ/νία επικαιροποίησης:</i>		
---	--	--	----------------	--	--	--	--------------------------------	--	--

1	ΓΕΝΙΚΗ Δ/ΝΣΗ ΧΩΡΟΤΑΞΙΚΗΣ & ΠΕΡΙΒΑΛΛΟΝΤΙΚΗΣ ΠΟΛΙΤΙΚΗΣ	ΚΑΤΕΧΑΚΗ 56, Τ.Κ.: 11525, ΑΘΗΝΑ			2103725771		2103725770		
---	---	------------------------------------	--	--	------------	--	------------	--	--

Δ/ΝΣΗ ΠΕΡΙΒΑΛΛΟΝΤΟΣ ΚΑΙ ΧΩΡΙΚΟΥ ΣΧΕΔΙΑΣΜΟΥ			<i>e-mail:</i>	<u>pexo@attica.gr</u>			<i>ημ/νία επικαιροποίησης:</i>		6/5/2014
---	--	--	----------------	-----------------------	--	--	--------------------------------	--	----------

1	Δ/ΝΣΗ ΠΕΡΙΒΑΛΛΟΝΤΟΣ ΚΑΙ ΧΩΡΙΚΟΥ ΣΧΕΔΙΑΣΜΟΥ	Λ. ΜΕΣΟΓΕΙΩΝ 239, Τ.Κ.: 15451, ΨΥΧΙΚΟ	ΛΑΒΔΑΣ ΠΑΝΑΓΙΩΤΗΣ	ΔΙΕΥΘΥΝΤΗΣ	2103725771		2103725770	6932104425	
---	---	--	-------------------	------------	------------	--	------------	------------	--

Δ/ΝΣΗ ΥΔΑΤΩΝ		e-mail: nero@attica.gr				ημ/νία επικαιροποίησης:		6/5/2014
1	Δ/ΝΣΗ ΥΔΑΤΩΝ	Λ. ΜΕΣΟΓΕΙΩΝ 239, Τ.Κ.: 15451, ΨΥΧΙΚΟ	ΚΟΚΛΑ ΘΕΟΔΩΡΑ	ΠΡΟΙΣΤΑΜΕΝΗ ΔΙΕΥΘΥΝΣΗΣ	2103725701		2103725728	
2	Δ/ΝΣΗ ΥΔΑΤΩΝ	Λ. ΜΕΣΟΓΕΙΩΝ 239, Τ.Κ.: 15451, ΨΥΧΙΚΟ	ΧΕΙΛΑΣ ΔΙΑΜΑΝΤΟΠΟΥΛΟΣ ΝΙΚΟΣ	ΠΡΟΙΣΤΑΜΕΝΟΣ ΤΜΗΜΑΤΟΣ	2103725739		2103725728	
3	Δ/ΝΣΗ ΥΔΑΤΩΝ	Λ. ΜΕΣΟΓΕΙΩΝ 239, Τ.Κ.: 15451, ΨΥΧΙΚΟ	ΦΩΤΙΑΔΗΣ ΔΗΜΗΤΡΗΣ	ΠΡΟΙΣΤΑΜΕΝΟΣ ΤΜΗΜΑΤΟΣ	2103725781		2103725728	

ΠΑΡΑΡΤΗΜΑ Γ: Μητρώο Οχημάτων Αποκεντρωμένης Διοίκησης Αττικής

ΕΙΔΟΣ ΟΧΗΜΑΤΟΣ	ΠΟΣΟ ΤΗΤΑ	ΚΑΤΑΣΚΕΥΑΣΤΗΣ	ΜΟΝΤΕΛΟ	ΕΞΑΡΤΗΜΑΤΑ - ΠΕΡΙΓΡΑΦΗ - ΠΑΡΑΤΗΡΗΣΕΙΣ	ΕΤΟΣ ΚΑΤΑΣΚ.	ΑΡΙΘ. ΚΥΚΛ.	ΧΩΡΟΣ ΣΤΑΘΜΕΥΣΗΣ	Δ/ΝΣΗ ΧΩΡΟΥ ΣΤΑΘΜΕΥΣΗΣ	ΤΗΛ. ΧΩΡΟΥ ΣΤΑΘΜ.	ΦΑΞ ΧΩΡΟΥ ΣΤΑΘΜ.
ΑΠΟΚΕΝΤΡΩΜΕΝΗ ΔΙΟΙΚΗΣΗ ΑΤΤΙΚΗΣ										
Δ/ΝΣΗ ΧΩΡΟΤΑΞΙΚΗΣ & ΠΕΡΙΒΑΛΛΟΝΤΙΚΗΣ ΠΟΛΙΤΙΚΗΣ										
ΜΕΣΟΓΕΙΩΝ 239 & ΠΑΡΙΤΣΗ										
ΕΙΔΟΣ ΟΧΗΜΑΤΟΣ	ΠΟΣΟ ΤΗΤΑ	ΚΑΤΑΣΚΕΥΑΣΤ ΗΣ	ΜΟΝΤΕΛΟ	ΕΞΑΡΤΗΜΑΤΑ - ΠΕΡΙΓΡΑΦΗ - ΠΑΡΑΤΗΡΗΣΕΙΣ	ΕΤΟΣ ΚΑΤΑΣΚ .	ΑΡΙΘ. ΚΥΚΛ.	ΧΩΡΟΣ ΣΤΑΘΜΕΥΣΗΣ	ΔΙΕΥΘΥΝΣΗ ΧΩΡΟΥ ΣΤΑΘΜΕΥΣΗΣ	ΤΗΛ. ΧΩΡΟΥ ΣΤΑΘΜ.	ΦΑΞ ΧΩΡΟΥ ΣΤΑΘΜ.
ΑΛΑΤΙΕΡΑ ΑΝΑΤΡΕΠΟΜΕΝΟ ΒΥΤΙΟΦΟΡΟ (ή όχημα με βυτίο)										
ΓΕΡΑΝΟΦΟΡΟ ΟΧΗΜΑ										
ΕΚΣΚΑΦΕΑΣ (Τσάπα)										
ΕΚΧΙΟΝΙΣΤΙΚΟ ΜΗΧΑΝΗΜΑ										
ΙΣΟΠΕΔΩΤΗΣ ΓΑΙΩΝ (Γκρέιντερ)										
ΠΡΟΩΘΗΤΗΣ ΓΑΙΩΝ (Μπουλντόζα)										
ΠΥΡΟΣΒΕΣΤΙΚΟ ΚΑΝΟΝΙΚΟ										
ΠΥΡΟΣΒΕΣΤΙΚΟ ΜΙΚΡΟ										
ΦΟΡΤΩΤΗΣ ΓΑΙΩΝ										

ΑΛΛΟ ΕΙΔΟΣ (περιγραφή)	1	RENO	MEGANE	ΕΠΙΒΑΤΙΚΟ		KY7681	ΥΠΗΡΕΣΙΑ	ΜΕΣΟΓΕΙΩΝ 239 & ΠΑΡΙΤΣΗ		
Δ/ΝΣΗ ΑΝΑΔΑΣΩΣΕΩΝ										
ΑΓΙΑΣ ΛΑΥΡΑΣ 66, Τ.Κ.: 11141, ΑΘΗΝΑ										
ΕΙΔΟΣ ΟΧΗΜΑΤΟΣ	ΠΟΣΟ ΤΗΤΑ	ΚΑΤΑΣΚΕΥΑΣΤΗΣ	ΜΟΝΤΕΛΟ	ΕΞΑΡΤΗΜΑΤΑ - ΠΕΡΙΓΡΑΦΗ - ΠΑΡΑΤΗΡΗΣΕΙΣ	ΕΤΟΣ ΚΑΤΑΣΚ .	ΑΡΙΘ. ΚΥΚΛ.	ΧΩΡΟΣ ΣΤΑΘΜΕΥΣΗΣ	ΔΙΕΥΘΥΝΣΗ ΧΩΡΟΥ ΣΤΑΘΜΕΥΣΗΣ	ΤΗΛ. ΧΩΡΟΥ ΣΤΑΘΜ.	ΦΑΞ ΧΩΡΟΥ ΣΤΑΘΜ.
ΑΛΑΤΙΕΡΑ ΑΝΑΤΡΕΠΟΜΕΝΟ ΒΥΤΙΟΦΟΡΟ (ή όχημα με βυτίο)										
ΓΕΡΑΝΟΦΟΡΟ ΟΧΗΜΑ										
ΕΚΣΚΑΦΕΑΣ (Τσάπα)	1	CASE	580G		1984	KYME391	ΔΑΣΙΚΟ ΦΥΤΩΡΙΟ	ΑΜΥΓΔΑΛΕΖΑ	210246668 8	2102469 002
ΕΚΧΙΟΝΙΣΤΙΚΟ ΜΗΧΑΝΗΜΑ ΙΣΟΠΕΔΩΤΗΣ ΓΑΙΩΝ (Γκρέιντερ)										
ΠΡΟΩΘΗΤΗΣ ΓΑΙΩΝ (Μπουλντόζα)	1	CATERPILLAR	D7G		1985	KY352ME	ΔΑΣΙΚΟ ΦΥΤΩΡΙΟ	ΑΜΥΓΔΑΛΕΖΑ	210246668 8	2102469 002
ΠΥΡΟΣΒΕΣΤΙΚΟ ΚΑΝΟΝΙΚΟ ΠΥΡΟΣΒΕΣΤΙΚΟ ΜΙΚΡΟ ΦΟΡΤΩΤΗΣ ΓΑΙΩΝ										
ΑΛΛΟ ΕΙΔΟΣ (περιγραφή)										
Δ/ΝΣΗ ΔΑΣΩΝ ΑΘΗΝΩΝ										

Λ. ΜΕΣΟΓΕΙΩΝ 239, Τ.Κ.: 15451, ΨΥΧΙΚΟ										
ΕΙΔΟΣ ΟΧΗΜΑΤΟΣ	ΠΟΣΟ ΤΗΤΑ	ΚΑΤΑΣΚΕΥΑΣΤΗΣ	ΜΟΝΤ ΕΛΟ	ΕΞΑΡΤΗΜΑΤΑ - ΠΕΡΙΓΡΑΦΗ - ΠΑΡΑΤΗΡΗΣΕΙΣ	ΕΤΟΣ ΚΑΤΑΣΚ .	ΑΡΙΘ. ΚΥΚΛ.	ΧΩΡΟΣ ΣΤΑΘΜΕΥΣΗΣ	ΔΙΕΥΘΥΝΣΗ ΧΩΡΟΥ ΣΤΑΘΜΕΥΣΗΣ	ΤΗΛ. ΧΩΡΟΥ ΣΤΑΘΜ.	ΦΑΞ ΧΩΡΟΥ ΣΤΑΘΜ.
ΑΛΑΤΙΕΡΑ										
ΑΝΑΤΡΕΠΟΜΕΝΟ										
ΒΥΤΙΟΦΟΡΟ (ή όχημα με βυτίο)										
ΓΕΡΑΝΟΦΟΡΟ										
ΟΧΗΜΑ										
Δ/ΝΣΗ ΔΑΣΩΝ ΠΕΙΡΑΙΑ										
ΝΑΥΑΡΙΝΟΥ 2, Τ.Κ.: 18531, ΠΕΙΡΑΙΑΣ										
ΕΙΔΟΣ ΟΧΗΜΑΤΟΣ	ΠΟΣΟ ΤΗΤΑ	ΚΑΤΑΣΚΕΥΑΣΤΗΣ	ΜΟΝΤΕΛΟ	ΕΞΑΡΤΗΜΑΤΑ - ΠΕΡΙΓΡΑΦΗ - ΠΑΡΑΤΗΡΗΣΕΙΣ	ΕΤΟΣ ΚΑΤΑΣΚ .	ΑΡΙΘ. ΚΥΚΛ.	ΧΩΡΟΣ ΣΤΑΘΜΕΥΣΗΣ	ΔΙΕΥΘΥΝΣΗ ΧΩΡΟΥ ΣΤΑΘΜΕΥΣΗΣ	ΤΗΛ. ΧΩΡΟΥ ΣΤΑΘΜ.	ΦΑΞ ΧΩΡΟΥ ΣΤΑΘΜ.
ΑΛΑΤΙΕΡΑ										
ΑΝΑΤΡΕΠΟΜΕΝΟ										
ΒΥΤΙΟΦΟΡΟ (ή όχημα με βυτίο)										
ΓΕΡΑΝΟΦΟΡΟ										
ΟΧΗΜΑ										
ΕΚΣΚΑΦΕΑΣ (Τσάπα)										
ΕΚΧΙΟΝΙΣΤΙΚΟ										
ΜΗΧΑΝΗΜΑ										
ΙΣΟΠΕΔΩΤΗΣ										
ΓΑΙΩΝ (Γκρέιντερ)										
ΠΡΟΩΘΗΤΗΣ										
ΓΑΙΩΝ (Μπουλντόζα)										
ΠΥΡΟΣΒΕΣΤΙΚΟ										
ΚΑΝΟΝΙΚΟ										
ΠΥΡΟΣΒΕΣΤΙΚΟ										
ΜΙΚΡΟ										

ΦΟΡΤΩΤΗΣ ΓΑΙΩΝ										
ΑΛΛΟ ΕΙΔΟΣ (περιγραφή)	1	SUZUKI	JIMNY	ΕΠΙΒΑΤΙΚΟ JEEP	2006	KY8134	ΥΠΗΡΕΣΙΑ	ΝΑΥΑΡΙΝΟΥ 2, ΠΕΙΡΑΙΑΣ		
ΔΑΣΑΡΧΕΙΟ ΑΙΓΑΛΕΩ										
Ν. ΠΛΑΣΤΗΡΑ 69, Τ.Κ.: 12242, ΑΙΓΑΛΕΩ										
ΕΙΔΟΣ ΟΧΗΜΑΤΟΣ	ΠΟΣΟ ΤΗΤΑ	ΚΑΤΑΣΚΕΥΑΣΤΗΣ	ΜΟΝΤΕΛΟ	ΕΞΑΡΤΗΜΑΤΑ - ΠΕΡΙΓΡΑΦΗ - ΠΑΡΑΤΗΡΗΣΕΙΣ	ΕΤΟΣ ΚΑΤΑΣΚ	ΑΡΙΘ. ΚΥΚΛ.	ΧΩΡΟΣ ΣΤΑΘΜΕΥΣΗΣ	ΔΙΕΥΘΥΝΣΗ ΧΩΡΟΥ ΣΤΑΘΜΕΥΣΗΣ	ΤΗΛ. ΧΩΡΟΥ ΣΤΑΘΜ.	ΦΑΞ ΧΩΡΟΥ ΣΤΑΘΜ.
ΑΛΑΤΙΕΡΑ										
ΑΝΑΤΡΕΠΟΜΕΝΟ										
ΒΥΤΙΟΦΟΡΟ (ή όχημα με βυτίο)										
ΓΕΡΑΝΟΦΟΡΟ										
ΟΧΗΜΑ										
ΕΚΣΚΑΦΕΑΣ (Τσάπα)										
ΕΚΧΙΟΝΙΣΤΙΚΟ										
ΜΗΧΑΝΗΜΑ										
ΙΣΟΠΕΔΩΤΗΣ										
ΓΑΙΩΝ (Γκρέιντερ)										
ΠΡΟΩΘΗΤΗΣ										
ΓΑΙΩΝ (Μπουλντόζα)										
ΠΥΡΟΣΒΕΣΤΙΚΟ										
ΚΑΝΟΝΙΚΟ										
ΠΥΡΟΣΒΕΣΤΙΚΟ										
ΜΙΚΡΟ										
ΦΟΡΤΩΤΗΣ ΓΑΙΩΝ										
ΑΛΛΟ ΕΙΔΟΣ (περιγραφή)	3	SUZUKI	VITA RA	ΕΠΙΒΑΤΙΚΟ JEEP		KY4433	ΔΑΣΑΡΧΕΙΟ ΑΙΓΑΛΕΩ	Ν. ΠΛΑΣΤΗΡΑ 69	210531669 0	
		SUZUKI	VITA RA	ΕΠΙΒΑΤΙΚΟ JEEP		KY44 21	ΔΑΣΟΝΟΜΕΙΟ ΕΛΕΥΣΙΝΑΣ	ΠΛΗΣΙΟΝ ΔΑΣΟΝΟΜΕΙΟ		

								ΕΛΕΥΣΙΝΑ		
		Opel Astra		ΕΠΙΒΑΤΙΚΟ JEEP		ΚΥ44 31	ΔΑΣΑΡΧΕΙΟ ΑΙΓΑΛΕΩ	N. ΠΛΑΣΤΗΡΑ 69	210531669 0	
ΔΑΣΑΡΧΕΙΟ ΚΑΠΑΝΔΡΙΤΙΟΥ										
ΚΑΠΑΝΔΡΙΤΙ, Τ.Κ.: 19014, ΚΑΠΑΝΔΡΙΤΙ										
ΕΙΔΟΣ ΟΧΗΜΑΤΟΣ	ΠΟΣΟ ΤΗΤΑ	ΚΑΤΑΣΚΕΥΑΣΤΗΣ	ΜΟΝΤΕΛΟ	ΕΞΑΡΤΗΜΑΤΑ - ΠΕΡΙΓΡΑΦΗ - ΠΑΡΑΤΗΡΗΣΕΙΣ	ΕΤΟΣ ΚΑΤΑΣΚ .	ΑΡΙΘ. ΚΥΚΛ.	ΧΩΡΟΣ ΣΤΑΘΜΕΥΣΗΣ	ΔΙΕΥΘΥΝΣΗ ΧΩΡΟΥ ΣΤΑΘΜΕΥΣΗΣ	ΤΗΛ. ΧΩΡΟΥ ΣΤΑΘΜ.	ΦΑΞ ΧΩΡΟΥ ΣΤΑΘΜ.
ΑΛΑΤΙΕΡΑ										
ΑΝΑΤΡΕΠΟΜΕΝΟ										
ΒΥΤΙΟΦΟΡΟ (ή όχημα με βυτίο)										
ΓΕΡΑΝΟΦΟΡΟ										
ΟΧΗΜΑ										
ΕΚΣΚΑΦΕΑΣ (Τσάπα)										
ΕΚΧΙΟΝΙΣΤΙΚΟ										
ΜΗΧΑΝΗΜΑ										
ΙΣΟΠΕΔΩΤΗΣ										
ΓΑΙΩΝ (Γκρέιντερ)										
ΠΡΟΩΘΗΤΗΣ										
ΓΑΙΩΝ (Μπουλντόζα)										
ΠΥΡΟΣΒΕΣΤΙΚΟ										
ΚΑΝΟΝΙΚΟ										
ΠΥΡΟΣΒΕΣΤΙΚΟ										
ΜΙΚΡΟ										
ΦΟΡΤΩΤΗΣ ΓΑΙΩΝ										
ΑΛΛΟ ΕΙΔΟΣ (περιγραφή)	2	DAIHATSU	TERIOS		2003	ΚΥ4694	ΔΑΣΑΡΧΕΙΟ	ΚΑΠΑΝΔΡΙΤΙ ΑΤΤΙΚΗΣ	229505245 0	2295052 107

		DAIHATSU	TERIOS		2005	KY7752	ΔΑΣΑΡΧΕΙΟ	ΚΑΠΑΝΔΡΙΤΙ ΑΤΤΙΚΗΣ	229505245 0	2295052 107
ΔΑΣΑΡΧΕΙΟ ΛΑΥΡΙΟΥ										
Φ. ΝΕΓΡΗ 5, Τ.Κ.: 19500, ΛΑΥΡΙΟ										
ΕΙΔΟΣ ΟΧΗΜΑΤΟΣ	ΠΟΣΟ ΤΗΤΑ	ΚΑΤΑΣΚΕΥΑΣΤΗΣ	ΜΟΝΤΕΛΟ	ΕΞΑΡΤΗΜΑΤΑ - ΠΕΡΙΓΡΑΦΗ - ΠΑΡΑΤΗΡΗΣΕΙΣ	ΕΤΟΣ ΚΑΤΑΣΚ	ΑΡΙΘ. ΚΥΚΛ.	ΧΩΡΟΣ ΣΤΑΘΜΕΥΣΗΣ	ΔΙΕΥΘΥΝΣΗ ΧΩΡΟΥ ΣΤΑΘΜΕΥΣΗΣ	ΤΗΛ. ΧΩΡΟΥ ΣΤΑΘΜ.	ΦΑΞ ΧΩΡΟΥ ΣΤΑΘΜ.
ΑΛΑΤΙΕΡΑ										
ΑΝΑΤΡΕΠΟΜΕΝΟ										
ΒΥΤΙΟΦΟΡΟ (ή όχημα με βυτίο)										
ΓΕΡΑΝΟΦΟΡΟ										
ΟΧΗΜΑ										
ΕΚΣΚΑΦΕΑΣ (Τσάπα)										
ΕΚΧΙΟΝΙΣΤΙΚΟ										
ΜΗΧΑΝΗΜΑ										
ΙΣΟΠΕΔΩΤΗΣ										
ΓΑΙΩΝ (Γκρέιντερ)										
ΠΡΟΩΗΤΗΣ										
ΓΑΙΩΝ (Μπουλντόζα)										
ΠΥΡΟΣΒΕΣΤΙΚΟ										
ΚΑΝΟΝΙΚΟ										
ΠΥΡΟΣΒΕΣΤΙΚΟ										
ΜΙΚΡΟ										
ΦΟΡΤΩΤΗΣ ΓΑΙΩΝ										
ΑΛΛΟ ΕΙΔΟΣ (περιγραφή)	3	SUBARU	FORESTER	επιβατικό κλειστό 4Χ4	2007	KY7756	ΔΑΣΑΡΧΕΙΟ ΛΑΥΡΙΟΥ	Φ. ΝΕΓΡΗ 5	229202776 2	2292027 761
		DAIHATSU	TERIOS	επιβατικό κλειστό 4Χ4	2003	KY4693	ΔΑΣΑΡΧΕΙΟ ΛΑΥΡΙΟΥ	Φ. ΝΕΓΡΗ 5	229202776 2	2292027 761

		ΚΙΑ	SPORTAGE	επιβατικό κλειστό 4Χ4	2006	ΚΥ7682	ΔΑΣΟΝΟΜΕΙΟ ΚΕΡΑΤΕΑΣ	ΠΡΑΞΙΤΕΛΟΥΣ 13	229906988 8	2299069 888
ΔΑΣΑΡΧΕΙΟ ΜΕΓΑΡΩΝ										
ΜΙΝΩΑΣ 12, Τ.Κ.: 19100, ΜΕΓΑΡΑ										
ΕΙΔΟΣ ΟΧΗΜΑΤΟΣ	ΠΟΣΟ ΤΗΤΑ	ΚΑΤΑΣΚΕΥΑΣΤΗΣ	ΜΟΝΤΕΛΟ	ΕΞΑΡΤΗΜΑΤΑ - ΠΕΡΙΓΡΑΦΗ - ΠΑΡΑΤΗΡΗΣΕΙΣ	ΕΤΟΣ ΚΑΤΑΣΚ .	ΑΡΙΘ. ΚΥΚΛ.	ΧΩΡΟΣ ΣΤΑΘΜΕΥΣΗΣ	ΔΙΕΥΘΥΝΣΗ ΧΩΡΟΥ ΣΤΑΘΜΕΥΣΗΣ	ΤΗΛ. ΧΩΡΟΥ ΣΤΑΘΜ.	ΦΑΞ ΧΩΡΟΥ ΣΤΑΘΜ.
ΑΛΑΤΙΕΡΑ ΑΝΑΤΡΕΠΟΜΕΝΟ ΒΥΤΙΟΦΟΡΟ (ή όχημα με βυτίο)										
ΓΕΡΑΝΟΦΟΡΟ ΟΧΗΜΑ ΕΚΣΚΑΦΕΑΣ (Τσάπα)										
ΕΚΧΙΟΝΙΣΤΙΚΟ ΜΗΧΑΝΗΜΑ ΙΣΟΠΕΔΩΤΗΣ ΓΑΙΩΝ (Γκρέιντερ)										
ΠΡΟΩΘΗΤΗΣ ΓΑΙΩΝ (Μπουλντόζα)										
ΠΥΡΟΣΒΕΣΤΙΚΟ ΚΑΝΟΝΙΚΟ ΠΥΡΟΣΒΕΣΤΙΚΟ ΜΙΚΡΟ ΦΟΡΤΩΤΗΣ ΓΑΙΩΝ										
ΑΛΛΟ ΕΙΔΟΣ (περιγραφή)										

ΔΑΣΑΡΧΕΙΟ ΠΑΡΝΗΘΑΣ										
Λ. ΘΡΑΚΟΜΑΚΕΔΟΝΩΝ 142, Τ.Κ.: 19500, ΑΧΑΡΝΕΣ										
ΕΙΔΟΣ ΟΧΗΜΑΤΟΣ	ΠΟΣΟ ΤΗΤΑ	ΚΑΤΑΣΚΕΥΑΣΤΗΣ	ΜΟΝΤΕΛΟ	ΕΞΑΡΤΗΜΑΤΑ - ΠΕΡΙΓΡΑΦΗ - ΠΑΡΑΤΗΡΗΣΕΙΣ	ΕΤΟΣ ΚΑΤΑΣΚ	ΑΡΙΘ. ΚΥΚΛ.	ΧΩΡΟΣ ΣΤΑΘΜΕΥΣΗΣ	ΔΙΕΥΘΥΝΣΗ ΧΩΡΟΥ ΣΤΑΘΜΕΥΣΗΣ	ΤΗΛ. ΧΩΡΟΥ ΣΤΑΘΜ.	ΦΑΞ ΧΩΡΟΥ ΣΤΑΘΜ.
ΑΛΑΤΙΕΡΑ										
ΑΝΑΤΡΕΠΟΜΕΝΟ										
ΒΥΤΙΟΦΟΡΟ (ή όχημα με βυτίο)										
ΓΕΡΑΝΟΦΟΡΟ										
ΟΧΗΜΑ										
ΕΚΣΚΑΦΕΑΣ (Τσάπα)										
ΕΚΧΙΟΝΙΣΤΙΚΟ										
ΜΗΧΑΝΗΜΑ										
ΙΣΟΠΕΔΩΤΗΣ										
ΓΑΙΩΝ (Γκρέιντερ)										
ΠΡΟΩΘΗΤΗΣ										
ΓΑΙΩΝ (Μπουλντόζα)										
ΠΥΡΟΣΒΕΣΤΙΚΟ										
ΚΑΝΟΝΙΚΟ										
ΠΥΡΟΣΒΕΣΤΙΚΟ										
ΜΙΚΡΟ										
ΦΟΡΤΩΤΗΣ ΓΑΙΩΝ										
ΑΛΛΟ ΕΙΔΟΣ (περιγραφή)	6	SUZUKI	VITARA	ΕΠΙΒΑΤΙΚΟ JEEP	2007	KY7755				
		DAIHATSU	TERRIOS	ΕΠΙΒΑΤΙΚΟ JEEP	2006	KY7754				
		DAIHATSU	TERRIOS	ΕΠΙΒΑΤΙΚΟ JEEP	2003	KY4695				
		FUJI HEAVY	FORESTER	ΕΠΙΒΑΤΙΚΟ JEEP	2007	ZXE6185				
		NISSAN	MOTOR	ΦΟΡΤΗΓΟ	2007	ZXE5384				
		FORD WERKE AG	TRANSIT/T	ΛΕΩΦΟΡΕΙΟ	2008	KY7759				

		0703	Ο URNEO							
				ΜΟΤΟΣΙΚΛΕΤΕΣ						
	3	KAWASAKI	KLE		2000	KY184				
		KAWASAKI	KLE		2001	KY190				
		KAWASAKI	KLE		2001	KY195				
ΔΑΣΑΡΧΕΙΟ ΠΕΙΡΑΙΑ										
ΠΛΑΤΕΙΑ ΙΠΠΟΔΑΜΕΙΑΣ 8, Τ.Κ.: 18510, ΠΕΙΡΑΙΑΣ										
ΕΙΔΟΣ ΟΧΗΜΑΤΟΣ	ΠΟΣΟ ΤΗΤΑ	ΚΑΤΑΣΚΕΥΑΣΤΗΣ	ΜΟΝΤΕΛΟ	ΕΞΑΡΤΗΜΑΤΑ - ΠΕΡΙΓΡΑΦΗ - ΠΑΡΑΤΗΡΗΣΕΙΣ	ΕΤΟΣ ΚΑΤΑΣΚ .	ΑΡΙΘ. ΚΥΚΛ.	ΧΩΡΟΣ ΣΤΑΘΜΕΥΣΗΣ	ΔΙΕΥΘΥΝΣΗ ΧΩΡΟΥ ΣΤΑΘΜΕΥΣΗΣ	ΤΗΛ. ΧΩΡΟΥ ΣΤΑΘΜ.	ΦΑΞ ΧΩΡΟΥ ΣΤΑΘΜ.
ΑΛΑΤΙΕΡΑ										
ΑΝΑΤΡΕΠΟΜΕΝΟ										
ΒΥΤΙΟΦΟΡΟ (ή όχημα με βυτίο)										
ΓΕΡΑΝΟΦΟΡΟ										
ΟΧΗΜΑ										
ΕΚΣΚΑΦΕΑΣ (Τσάπα)										
ΕΚΧΙΟΝΙΣΤΙΚΟ										
ΜΗΧΑΝΗΜΑ										
ΙΣΟΠΕΔΩΤΗΣ										
ΓΑΙΩΝ (Γκρέιντερ)										
ΠΡΟΩΘΗΤΗΣ										
ΓΑΙΩΝ (Μπουλντόζα)										
ΠΥΡΟΣΒΕΣΤΙΚΟ										
ΚΑΝΟΝΙΚΟ										
ΠΥΡΟΣΒΕΣΤΙΚΟ										
ΜΙΚΡΟ										
ΦΟΡΤΩΤΗΣ ΓΑΙΩΝ										

ΑΛΛΟ ΕΙΔΟΣ (περιγραφή)	5	CRAYSLER	CHEROKEE	JEEP	1994		ΔΑΣΑΡΧΕΙΟ ΠΕΙΡΑΙΑ	ΠΛ. ΙΠΠΟΔΑΜΕΙΑΣ 8	210417908 5	2104126 447
		SUZUKI	S1410	JEEP	1988		ΔΑΣΑΡΧΕΙΟ ΠΕΙΡΑΙΑ	ΠΛ. ΙΠΠΟΔΑΜΕΙΑΣ 8	210417908 5	2104126 447
		DAIHATSU	TERRIOS	JEEP	2003		ΔΑΣΟΝΟΜΕΙΟ ΣΑΛΑΜΙΝΑΣ	ΑΜΠΕΛΑΚΙΩΝ 21	210467124 9	2104671 249
		SUZUKI	SS410	JEEP	1988		ΔΑΣΟΝΟΜΕΙΟ ΑΙΓΙΝΑΣ	ΚΑΝΑΡΗ 4	229702291 2	2297022 912
		NISSAN		ανοιχτού τύπου	2008		ΔΑΣΟΝΟΜΕΙΟ ΚΥΘΗΡΩΝ	ΠΟΤΑΜΟΣ ΚΥΘΗΡΩΝ	273603337 7	2736033 377

ΔΑΣΑΡΧΕΙΟ ΠΕΝΤΕΛΗΣ**ΚΛΕΙΣΘΕΝΟΥΣ 403, Τ.Κ.: 15344, ΓΕΡΑΚΑΣ**

ΕΙΔΟΣ ΟΧΗΜΑΤΟΣ	ΠΟΣΟ ΤΗΤΑ	ΚΑΤΑΣΚΕΥΑΣΤΗΣ	ΜΟΝΤΕΛΟ	ΕΞΑΡΤΗΜΑΤΑ - ΠΕΡΙΓΡΑΦΗ - ΠΑΡΑΤΗΡΗΣΕΙΣ	ΕΤΟΣ ΚΑΤΑΣΚ	ΑΡΙΘ. ΚΥΚΛ.	ΧΩΡΟΣ ΣΤΑΘΜΕΥΣΗΣ	ΔΙΕΥΘΥΝΣΗ ΧΩΡΟΥ ΣΤΑΘΜΕΥΣΗΣ	ΤΗΛ. ΧΩΡΟΥ ΣΤΑΘΜ.	ΦΑΞ ΧΩΡΟΥ ΣΤΑΘΜ.
ΑΛΑΤΙΕΡΑ										
ΑΝΑΤΡΕΠΟΜΕΝΟ										
ΒΥΤΙΟΦΟΡΟ (ή όχημα με βυτίο)										
ΓΕΡΑΝΟΦΟΡΟ										
ΟΧΗΜΑ										
ΕΚΣΚΑΦΕΑΣ (Τσάπα)										
ΕΚΧΙΟΝΙΣΤΙΚΟ										
ΜΗΧΑΝΗΜΑ										
ΙΣΟΠΕΔΩΤΗΣ										
ΓΑΙΩΝ (Γκρέιντερ)										
ΠΡΟΩΘΗΤΗΣ										
ΓΑΙΩΝ (Μπουλντόζα)										
ΠΥΡΟΣΒΕΣΤΙΚΟ										

ΚΑΝΟΝΙΚΟ										
ΠΥΡΟΣΒΕΣΤΙΚΟ										
ΜΙΚΡΟ										
ΦΟΡΤΩΤΗΣ ΓΑΙΩΝ										
ΆΛΛΟ ΕΙΔΟΣ (περιγραφή)	8	CRAYSLER	CHEROKEE	JEEP	2008	KY8279	ΔΑΣΑΡ ΧΕΙΟ ΠΕΝΤΕΛΗΣ	ΚΛΕ ΙΣΘΕΝΟΥΣ 403	210613501 0	
		CRAYSLER	CHEROKEE	JEEP	2008	KY8278	ΔΑΣΑΡ ΧΕΙΟ ΠΕΝΤΕΛΗΣ	ΚΛΕ ΙΣΘΕΝΟΥΣ 403	210613501 0	
		TOYOTA	COROLA	ΕΠΙΒΑΤΙΚΟ 2012		KY8231	ΔΑΣΑΡ ΧΕΙΟ ΠΕΝΤΕΛΗΣ	ΚΛΕ ΙΣΘΕΝΟΥΣ 403	210613501 0	
		DAIHATSU	TERIOS	ΕΠΙΒΑΤΙΚΟ JEEP	2003	KY4593	ΔΑΣΑΡ ΧΕΙΟ ΠΕΝΤΕΛΗΣ	ΚΛΕ ΙΣΘΕΝΟΥΣ 403	210613501 0	
		DAEWOO		ΕΡΙΒΑΤΙΚΟ	2005	KY7753	ΔΑΣΑΡ ΧΕΙΟ ΠΕΝΤΕΛΗΣ	ΚΛΕ ΙΣΘΕΝΟΥΣ 403	210613501 0	
		SUZUKI	VITARA	ΕΠΙΒΑΤΙΚΟ JEEP	2001	KY4685	ΔΑΣΟΝΟΜ ΕΙΟ ΜΑΡΚΟΠΟΥΛΟΥ			
		SUZUKI	JIMNY	ΕΠΙΒΑΤΙΚΟ JEEP	2008	KY7758	ΔΑΣΟΝ ΟΜΕΙΟ ΚΟΡΩΠΙΟΥ			
		SUZUKI	JIMNY	ΕΠΙΒΑΤΙΚΟ JEEP	2008	KY7757	ΔΑΣΟΝΟΜ ΕΙΟ ΑΓ. ΣΤΕΦΑΝΟΥ			
				ΜΟΤΟΣΙΚΛΕΤΕΣ						
	4	KAWASAKI	KLE		2000	KY188	ΔΑΣΑΡ ΧΕΙΟ ΠΕΝΤΕΛΗΣ	ΚΛΕ ΙΣΘΕΝΟΥΣ 403	210613501 0	
		KAWASAKI	KLE		2000	KY189	ΔΑΣΑΡ ΧΕΙΟ ΠΕΝΤΕΛΗΣ	ΚΛΕ ΙΣΘΕΝΟΥΣ 403	210613501 0	
		KAWASAKI	KLE			KY....	ΔΑΣΑΡ ΧΕΙΟ ΠΕΝΤΕΛΗΣ	ΚΛΕ ΙΣΘΕΝΟΥΣ 403	210613501 0	

		G2	TRIAL			KY164	ΔΑΣΑΡ ΧΕΙΟ ΠΕΝΤΕΛΗΣ	ΚΛΕ ΙΣΘΕΝΟΥΣ 403	210613501 0	